

広報いなみ

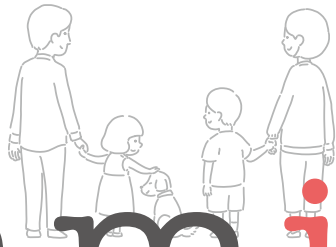

# inama

12

2022

“愛”のあいだに暮らすまち



写真

じんけんわくわくスクールでアニマルセラピーを体験しました(稲美中央公園野外活動センター)

令和5年1月10日(火)から開始予定!



# 証明書のコンビニ交付を開始します!

マイナンバーカード(個人番号カード)を利用して、全国のコンビニエンスストアなどに設置されているキオスク端末(マルチコピー機)から各種証明書を取得できるコンビニ交付サービスを開始します。取得できる証明書は次のとおりです。

	取得できる証明書	注意事項	手数料 (1通)
稲美町に住民登録がある人	<b>住民票の写し(本人と同一世帯の人のみ)</b> ・本人のみ、世帯全部または一部を選べます。 ・世帯主氏名・続柄、本籍・筆頭者氏名、個人番号の記載の有無が選べます。 ・住民票コードは記載されません。 ・住所変更がある場合、最新の住所と1つ前の住所のみ記載されます。 ・氏名の変更がある場合、変更前の情報は記載されません。	次の人は発行できません。 ・転出の手続きをした人 ・亡くなった人 ・住民票の発行制限をかけている人	300円
	<b>住民票記載事項証明書(本人と同一世帯の人のみ)</b> ・世帯主氏名・続柄、本籍地(都道府県名)、個人番号の記載の有無が選べます。		
	<b>印鑑登録証明書</b> ・印鑑登録証の提示は必要ありません。 ・本人(印鑑登録証交付済みの人)のみ発行可能です。 ※住民課窓口で印鑑証明書を取得する場合は、印鑑登録証が必要です。		
	<b>所得・課税(非課税)証明書</b> ・1月1日現在稲美町に住民登録があり、かつ稲美町が所得情報を把握している人のみ最新の年度分の証明書が取得できます。 ※町県民税申告書や勤務先からの給与支払報告書などの課税資料の提出がない場合(扶養されている人を含む)は取得できません。		
本籍地が稲美町の人	<b>戸籍全部事項証明書(戸籍謄本)、戸籍個人事項証明書(戸籍抄本)</b> ・全部事項証明書(戸籍謄本)、個人事項証明書(戸籍抄本)を選べます。 ・最新の証明書のみ交付できます。 ※除籍・原戸籍は住民課窓口で取得してください。	次の人は発行できません。 ・戸籍の届け出をした人(事務処理が終わるまで)	450円
	<b>戸籍の附票の写し</b> ・全部または一部を選べます。 ・最新の戸籍の附票のみ発行できます。	・戸籍、戸籍の附票の発行制限をかけている人	300円

※15歳未満の人、DV(ドメスティック・バイオレンス)などによる支援措置の申出をしている人は利用できません。

## 利用できる時間 6:30~23:00

※12月29日から1月3日まで及びメンテナンス時(不定期)はご利用いただけません。

## 利用できる店舗

セブンイレブン、ローソン、ファミリーマート(全国約56,000店舗)など、キオスク端末(マルチコピー機)を設置している店舗



## 利用に必要なもの

マイナンバーカード(カード交付時に設定した利用者証明用電子証明書の暗証番号(数字4ケタ)が必要です。)



※暗証番号(数字4ケタ)を忘れたり、3回間違えてロックがかかった場合は、暗証番号の初期化と再設定が必要です。ご本人がマイナンバーカードをもって住民課窓口にお越しください。

## 利用方法

(画像はJ-LIS(地方公共団体情報システム機構)コンビニ交付サイトから引用)

① 端末で「行政サービス」を選択し、次の画面で「証明書の交付」を選択します。



② 端末にマイナンバーカードを置き、証明書を交付する市区町村を選択します。



③ 交付時に設定した暗証番号を入力し、確認後、マイナンバーカードを取り外します。



④ 取得したい証明書の種別と部数を選択します。



⑤ 確認画面で、項目選択の最終確認をします。

⑥ 手数料を納入し、出力された証明書と領収書を受け取ります。  
※印刷に時間がかかる場合がありますが、端末から離れないでください。  
※機種によって操作方法が異なる場合があります。

### ★セキュリティ対策

- ・申請者本人がキオスク端末(マルチコピー機)を操作し、申請から発行まですべて行うため、証明書の内容を他の人に見られることなく取得できます。証明書発行後、データは自動的に削除されます。
- ・専用の回線を使い通信内容を暗号化することで、個人情報の漏えいや外部からの不正アクセスを防いでいます。
- ・発行される証明書の両面には、けん制文字(複写すると「複写」の文字が浮かび上がる)が印刷され、裏面には、偽造や改ざん防止対策を実施しています。
- ・マイナンバーカードをキオスク端末(マルチコピー機)に置き忘れた場合には、画面表示や音声案内により申請者に忘れをお知らせします。

## マイナンバーカードの申請・受取の休日窓口を開設しています

**開設日時** 毎週日曜日9:00~12:00 ※事前予約(平日開庁時間内)が必要です。  
※ただし、第3土曜日の翌日の日曜日は、システムメンテナンスのため受取はできません。

**開設場所** 住民課前ロビー



「マイナちゃん」

## 自宅でマイナンバーカードが受け取れる「出張窓口申請」を実施します

各種団体やサークルにおいて、稲美町に住民登録のあるおおむね5人以上が申請される場合、職員が指定の会場に出向き、マイナンバーカードの交付申請を一括して受付します(出張申請方式)。カードは申請受付から約2カ月後に郵送しますので、役場窓口にお越しいただく必要はありません。出張窓口申請をご希望される場合は、住民課までお問合せください。

## 問合せ先

住民課 住民係 ☎492-9134  
税務課 住民税係 ☎492-9132

# いなみ人権・福祉フェスティバル

心のふれあう温かい人間関係を築き、お互いの人権を尊重する明るいまちづくりを目指して、「2022 いなみ人権・福祉フェスティバル」を開催します。

**とき** 12月3日(土) 9:40~11:40 (受付9:10~)

**ところ** 文化会館(いなみ文化の森)コスモホール

**【表彰式】** 令和4年度「障害者週間」啓発ポスターコンクール表彰受賞者

- |                       |           |          |
|-----------------------|-----------|----------|
| 優<br>秀<br>賞<br>入<br>賞 | 加古小学校 4年  | 伊集院 一輝さん |
|                       | 稲美中学校 3年  | 本多 智恵さん  |
|                       | 天満南小学校 1年 | 塚本 大暉さん  |
|                       | 母里小学校 4年  | 植田 萌々香さん |
|                       | 天満小学校 4年  | 杉岡 悠里乃さん |
|                       | 稲美中学校 1年  | 三俣 蒼海さん  |
|                       | 稲美中学校 1年  | 竹元 咲羽さん  |
|                       | 稲美中学校 3年  | 小西 きららさん |



優秀賞 伊集院 一輝さんの作品 (加古小学校4年)



優秀賞 本多 智恵さんの作品 (稲美中学校3年)

**【人権作文朗読】** 第41回「全国中学生人権作文コンテスト」兵庫県大会

加古川・高砂・稲美・播磨地区予選奨励賞受賞

稲美北中学校3年 鳴瀧 葵さん 「ささいなことから」

**【講演】** 「やさしさの種をあなたの心に ~歌とお話の会~」

講師 シンガーソングライター 小西 達也さん

プロフィール



兵庫県豊岡市出身。先天性骨形成不全症のため骨折を繰り返し、車イスで生活する。

小・中学校は親元を離れ、神戸市の療育センターで治療を受けながら、隣接した養護学校で義務教育を受ける。

12歳頃よりフォークソングに魅せられてギターの練習を始める。高等部時代にはシンガーソングライターに憧れてオリジナル曲を作り始め、コンサート活動を開始。その後、佛教大学社会学部社会福祉学科へ入学し、4年間京都で下宿生活を

を経験。卒業後、姫路市のコンピュータ会社に就職し、営業マンとして2年間を過ごす。

平成2年、長男の誕生を機に独立。自らのコンサートや講演会を全国で開催し、ステージ回数は2,500本を超える。

**【模擬店】** 文化会館コスモホールロビーにおいて、クッキー、手作り作品などを販売します。

(主催) 稲美町、稲美町教育委員会

(共催) 稲美町社会福祉協議会

(後援) 稲美町人権・同和教育研究協議会、神戸地方方法務局加古川支局、加古川人権擁護委員協議会

**【参加者へのお願い】** 新型コロナウイルス 感染防止対策の観点からご理解・ご協力をお願いいたします。

- ・マスクの着用や咳エチケット、手洗い・手指の消毒にご協力ください。
- ・当日、37.5℃以上の発熱がある場合は参加いただけませんのであらかじめご了承ください。
- ・新型コロナウイルス感染症陽性者との濃厚接触の疑いのある人は、参加をご遠慮いただきますようお願いいたします。

12月4日(日)~10日(土)は「人権週間」、12月3日(土)~9日(金)は「障害者週間」です。

ささいなことから

稲美北中学校3年 鳴瀧 葵

日本は今、「少子高齢化」と言われ、65歳以上の高齢者が増えてきています。2025年には高齢者の人口が総人口の30パーセントを超えとも言われています。高齢化社会になるとどのような事が問題とってくるのでしょうか。今までは他人事のように考えていましたが、去年に私の家で起こった出来事がきっかけで私は深く考えるようになりました。

去年、私のおばあちゃんは転んで膝と手首を骨折して手術をしました。今まで元気だったので転んだくらいで骨折してしまった事に最初は驚きました。そして、手術後のリハビリを頑張ったら、またいつもの元気なおばあちゃんに戻ると簡単に思っていました。ところが、退院したおばあちゃんはまるで今までと違う人になってしまっていたのです。急に年をとってしまった感じがして悲しくなりました。それから怪我がよくなるうちに他にも痛いところが出てきて、大変な事になってしまいました。骨折だけでは済まなくなっていたのです。体も知らない間に衰えて自由に動かなくなる、年をとるという事は私の目当たりにして、悲しく寂しいような気持ちになりました。痛み止めの薬を飲んでもなかなか効かなくて歩く事、立つ事も困難な日々が数か月間続きました。台所にも立てなくなって、買い物にも行けず、おばあちゃんはすっかり落ち込んで元気をなくして何もする気がないように見えました。とてもかわいそうでした。私たちはどうしてあげたらいいのかを家族みんなで考えました。心も身体も元気になってもらえるように家族全員でおばあちゃんを支えて、一緒に乗り越えられるようにしました。そのためにおばあちゃんの立場になって考えてみました。すると今まで気が付かなかったちょっとした事が目に入るようになりました。小さな段差、階段の手すり、杖をつけて休憩しながら歩いているお年寄りの方……生活の中で一つ一つを見てみると不便な事がたくさんありました。

誰もが同じように高齢者になると思います。安心して暮らせる優しい社会とはどのような社会なのでしょう。私は今の社会について考えました。

まず、接し方はどうでしょうか。私も実際スーパーなどで高齢の方がいて、歩くのが遅かったり、レジの時に耳が遠くて時間がかかって面倒だなと思ったことがあります。しかし、今思えばその人の年齢を考えてみると仕方ないことだと思いました。そして、温かく見守るか、困っていたら助けないといけなかったという事に気がつきました。最近特にレジでの支払い方法が随分変わってきたので、戸惑っているお年寄りの方が多いと私は感じます。戸惑って当たり前だと思います。だから周りにいる人が助けられるような環境になるといいなと思います。

また、高齢者への虐待のニュースも気がかりです。どうせ意味がわからないからといってきつく当たったり、馬鹿にしたり、お金をだましたり……お年寄りの方は今高齢になっただけで、昔の元気な時は働いて、社会に貢献した人たちだと思います。そのおかげ今の私たちの生活がある事を忘れてはいけないと思います。感謝をして、これからは自分たちが支える番です。年をとっても住みやすい社会を作っていく事で、今後、私達が住みやすい社会になっていくと思います。

私は以前、ファストフード店に行った時に、60歳を超えている感じの年配の女の方がそこで働いていて、素早く笑顔で料理を運んで来てくれた事がとても嬉しかった事を覚えています。年をとっても現役の人と同じように働ける人もいます。しかし、ある年齢を過ぎると給料が下がってしまうという事も知りました。年齢で決めるのではなく、その人の働きぶりや能力に適した一人一人を尊重できるような給料になればいいと思います。働くことで生きがいを感じられると、もっと元気な高齢の方が増えると思います。

このように高齢者の問題は、他人事ではなく未来の自分の姿に重ね合わせて考えなければならないと思います。全てに言える事は困っている人がいれば何か手助けができるように行動をとる事です。地域や社会全体で見守って誰もが安心して暮らせる温かい社会を作れるように、私も手助けをしようと思いました。

最近やっと私のおばあちゃんは台所に立てるようになりました。お母さんと話し合っただけでしんどくない程度の簡単な料理をリクエストして作ってもらいました。「ありがとう。おいしかった!」と言うとすごく喜んで「迷惑をかけることばかりで、ありがとうと言ってもらえる事がなかったから嬉しい。」と言いました。私はこれからも、おばあちゃんにたくさん「ありがとう」と感謝の気持ちを伝えようと思いました。

# 新型コロナワクチン接種のお知らせ

## オミクロン株対応2価ワクチン接種について

新型コロナウイルス感染症は、年末年始の後に感染者が増加する傾向があります。感染拡大に備えてぜひ年内の接種をご検討ください。オミクロン株対応2価ワクチンは、感染予防効果及び発症予防効果が期待できるため、若い人にも接種をおすすめしています。

●対象者 初回(1・2回目)接種を完了した12歳以上のすべての人

●接種回数 1回(オミクロン株対応2価ワクチン：ファイザー社ワクチンBA.4-5対応型)  
※接種可能な間隔は3カ月です。

●接種券 新たに対象となる人には、接種券を順次発送しています。接種券が届き次第予約できます。既に3回目接種以降の未接種の接種券をお持ちの方は、お手元の接種券をご利用ください。接種券を紛失された人は、健康福祉課窓口で接種券の再発行申請をしてください。

### ●予約方法(完全予約制)

① コールセンターへ電話予約 ☎492-9290【平日9:00~17:00】

② WEBシステムから予約(24時間受付)

③ LINEから予約(24時間受付)



◀ 稲美町新型コロナワクチン接種予約システム



◀ 稲美町「LINE」QRコード



## 乳幼児・小児の接種について

加古川市、播磨町と合同で集団接種または個別接種を実施しています。接種を希望される人は、健康福祉課窓口にて接種券の発行申請をしてください。お子さんの新型コロナワクチン接種については、メリット(発症予防など)とデメリット(副反応など)について確認し、接種を検討してください。

### 乳幼児(生後6カ月から4歳まで)

●初回(1回目・2回目・3回目)接種

●接種回数 3回

●接種時期 (2回目) 1回目接種から18日以上(原則3週間)  
(3回目) 2回目接種から55日以上(原則8週間)

### 小児(5歳から11歳まで)

●初回(1回目・2回目)接種

●接種回数 2回

●接種時期 2回目の接種は、1回目接種から3週間後



### ●12歳以上の人で、初回(1・2回目)接種がまだお済みでない人へ

1・2回目接種に使用している従来型ワクチン接種は、年内で終了する予定です。接種を希望される人は、コールセンターで電話予約(☎492-9290)してください。



掲載内容は11月11日(金)時点のものです。最新の情報は、稲美町新型コロナワクチンコールセンターまたは町ホームページで確認してください。

▲町ホームページ(新型コロナワクチン接種)

●問合せ 稲美町新型コロナワクチンコールセンター ☎492-9290(平日9:00~17:00)

## 12月上旬から電力・ガス・食料品等価格高騰緊急支援給付金の申請受付がはじまります！

電力・ガス・食料品等価格高騰緊急支援給付金は、住民税非課税世帯や令和4年1月以降に予期せず家計に急変のあった世帯を支援する給付金です。給付金を受給するためには、手続きが必要です。

支給金額 1世帯あたり5万円

申請期限 令和5年1月31日(火)

※DV(ドメスティック・バイオレンス)などで避難中でも避難者が直接受給できる場合があります。

支給対象と手続き方法 ※①②ともに、住民税が課税されている人の扶養親族等のみからなる世帯を除きます。

### ①世帯全員が令和4年度の住民税非課税の世帯

支給対象になる可能性のある世帯には、12月上旬に確認書を送付しますので、支給要件に該当する人は、必要事項を記入し同封の返信用封筒で提出をお願いします(確認書は令和4年9月30日時点の住民基本台帳上の世帯主に送付します)。

### ②予期せず令和4年1月から令和4年12月までの家計の収入が減少し、世帯全員が住民税非課税の世帯と同様の事情にあると認められる世帯(家計急変世帯)

対象となる人が給付金を受け取るためには申請が必要です。手続き方法は、地域福祉課までお問合せください。

### 問合せ

(申請に関すること) 地域福祉課 緊急支援給付金専用ダイヤル ☎492-9251

(制度に関すること) 内閣府 臨時特別給付金コールセンター ☎0120-526-145



▲給付金の詳細



## 高齢者インフルエンザ予防接種のお知らせ



高齢者に対するインフルエンザ予防接種を一部公費負担で実施しています。接種を希望する人は、事前に協力医療機関に予約のうえ接種を受けてください。

対象 町内に住んでいる人(稲美町内に住民票がある人)で、満65歳以上の人または満60歳以上65歳未満の人で心臓、じん臓または呼吸器に重い障がいがある人など

接種期間 令和5年1月31日(火)まで

医療機関 町内協力医療機関

※加古川市、明石市、高砂市、播磨町の協力医療機関でも接種できます(事前に予約してください)。  
※それ以外の兵庫県内協力医療機関での接種を希望する場合は、接種される1週間前までに健康福祉課までお問合せください。

必要なもの 予診票(協力医療機関にあります)、健康手帳(お持ちの人のみ)、町内に住んでいることが確認できるもの(健康保険証など)

自己負担額 1,500円

ただし、生活保護法による被保護世帯または住民税非課税世帯の人は、自己負担額1,500円についても助成しますので、下記の①または②の手続きをしてください。

①接種時に「介護保険料額決定通知書(第1~3段階の人に限り)」を協力医療機関へ提示してください。

②接種前に身分証明書などをお持ちのうえ、健康福祉課で助成券を申請してください(代理人が申請する場合は、委任状または対象者の身分証明書が必要になり、原則被接種者の住所へ郵送となります)。

問合せ先 健康福祉課 健康推進係 ☎492-9138

## 健(検)診を受けましょう

※特に表記のない場合、令和5年3月31日現在の年齢です。

種類	とき	ところ	検査項目	申込先
センター健診 (対象：18歳以上の人)	12月2日(金)、5日(月)、 7日(水)、9日(金)、 13日(火)、17日(土)、 21日(水)、23日(金)	加古川総合 保健センター	特定健診、肺がん(結核)(X線・ CT)・胃がん(X線・内視鏡)・大腸 がん・前立腺がん・子宮がん・ 乳がん(マンモグラフィー・超 音波)・骨粗しょう症・肝炎ウイ ルス検診、胃がんリスク検査 (ABC分類)	加古川総合 保健センター ☎429-2923  下線の日は、加古 川総合保健センタ ーへの送迎車を 運行します。 12:30稲美町役場発 ※送迎の利用は予 約が必要です。
巡回セット健診 (対象：18歳以上の人)	12月19日(月) 令和5年1月24日(火) 2月18日(土)	総合福祉会館	特定健診、肺がん(結核)(X線) ・胃がん(X線)・大腸がん・前 立腺がん・骨粗しょう症・肝 炎ウイルス検診、胃がんリスク 検査(ABC分類)	
子宮がん個別検診 (対象：18歳以上の人) (2年に1度)	令和5年2月28日(火) まで	稲美町・加古川市内 の協力医療機関	子宮頸部がん (体部がんは医師が必要と認 めた人のみ)	
歯周病検診 (対象：40・50・60・70歳の人)	令和5年2月28日(火) まで	稲美町・加古川市・ 播磨町・高砂市内の 協力歯科医療機関	対象となる人には、4月に無料受診券を郵送 しています。	
後期高齢者歯科口腔検診 (対象：75・80歳の人) (令和4年4月1日現在年齢)				

検査項目により、対象年齢などが異なりますので、詳しくは健康福祉課へお問合せください。

※生活保護法による被保護世帯または住民税非課税世帯の人は一部の健(検)診料金が免除されます。受診される1週間前までに健康福祉課へお越しください。

※予約状況により健診日をご希望に沿えない場合があります。ご了承ください。

問合せ先 健康福祉課 健康推進係 ☎492-9138

### 第45回 兵庫県健康大学

## 「病気に負けない健康情報2022」

とき 令和5年1月14日・21日・28日  
2月18日・25日  
全5回 いずれも土曜日 14:00~15:30

ところ ウェルネージかこがわ1階 マリンガホール

対象 全日参加できる人

内容 専門医による健康講座

費用 1,000円(初日に支払い)

定員 50人(先着)

申込期限 12月23日(金)まで

申込・問合せ先 加古川医師会  
☎421-4301 FAX 421-4303

### 令和4年度 第3回 市民健康フォーラム

## 学校園などでの疾病への対応と管理

とき 12月17日(土) 14:30~16:00

ところ ウェルネージかこがわ1階  
マリンガホール及びWEB(ZOOM)

講演 「こどものアレルギー疾患  
～発症リスクと予防～」

住永 亮 先生(すみなが小児科アレルギー科)

「こどもの痙攣(熱性痙攣、てんかんなど)」

中尻 智史 先生(おひさまこどものクリニック)

定員 50人(申込制)

申込み 右のQRコードからお申込み  
ください。

問合せ先 加古川医師会 ☎421-4301 ▲申込みフォーム



### 65歳から69歳の人へ

## 高齢期移行助成制度 ~申請はお済みですか~

65歳から69歳までの人で下の表の該当条件を満たす場合は、高齢期移行助成制度の対象となるため、医療保険における自己負担の一部を助成します。

助成を受けるためには、申請が必要です。

該当する人でまだ申請をされていない場合は、手続きをしてください。

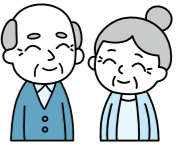

申請に必要なもの 健康保険証

※令和4年1月1日以降に転入された人、また、同じ世帯内に転入された人がいる場合は、令和4年度所得課税証明書の提出が別途必要です。

高齢期移行助成制度の該当条件と助成内容

区分	該当条件	負担割合	自己負担限度額/月	
			入院(世帯)	外来
区分1	市町村民税非課税世帯で、世帯全員に所得がない人(本人は年金収入80万円以下かつ所得なし)	2割	15,000円	8,000円
区分2	市町村民税非課税世帯で、本人の年金収入を加えた所得が80万円以下かつ要介護2以上の人	2割	35,400円	12,000円

申請・問合せ先 地域福祉課 地域福祉係 ☎492-9136



## 『ヘルプマーク』を ご存じですか？

『ヘルプマーク』は、高齢者や、障がい者、妊婦など支援が必要な人のためのマークです。

外見からはわからなくても支援が必要な人がいます。このマークを身につけている人が、困っているようであれば声をかけるなど、思いやりのある行動をお願いします。

この『ヘルプマーク』はタグ(ストラップ)を使用して、かばんなどに着けることができます。また、緊急時などの困ったときに、周りの人に支援を求める名刺サイズのカードもあります。

町では、名前や住所のほか、本人の特性や緊急連絡先、医療に関する情報などの伝えたいことを必要に応じて記入し、携帯できる『いなみヘルプカード』を配付しています。

町の『いなみヘルプカード』や県の『ヘルプマーク』も町の窓口で申請できますので、希望される人は地域福祉課へお問合せください。

問合せ先 地域福祉課 障がい福祉係 ☎492-9136

## 配食サービスをご利用ください

高齢者などの食生活の自立を支えるために、虚弱などにより調理が困難な高齢者宅に栄養バランスのとれた食事(昼食)を届けるとともに、訪問時に安否確認を実施します。

対象 町民税非課税世帯に属する食生活の自立支援が必要な人で、次のいずれかにあてはまる人  
①65歳以上の人のみの世帯  
②身障手帳1、2級または療育手帳A判定を受けている人のみの世帯  
③身障手帳1、2級または療育手帳A判定を受けている人と65歳以上の人のみの世帯

利用者負担額

町が1食あたり300円を補助しますので、次の料金が利用者負担額となります。  
・普通食345円 ・減塩・糖尿食395円

配達日 月曜日から土曜日(日曜日、年末年始は休み)

問合せ先 健康福祉課 高齢福祉係 ☎492-9137

## 加古川健康福祉事務所だより

①こころのケア相談  
12月12日(月)・26日(月)  
13:00~14:00  
※12日はアルコール関連の相談あり  
②専門栄養相談  
12月21日(水) 9:30~11:30

③エイズ・肝炎ウイルス検査相談(匿名・無料実施)  
12月7日(水)・14日(水) 9:10~10:00

問合せ先 加古川健康福祉事務所 電話予約制  
①は地域保健課 ☎422-0003  
②・③は健康管理課 ☎422-0002



## 「日常生活で実践できる健康づくり」について学びませんか？

### ～赤十字健康生活支援講習参加者募集～

高齢者の健康や病気の予防に関する知識を学ぶ「健康生活支援講習」を開催します。住み慣れた地域でいつまでも健康に暮らすためには、元気に年齢を重ねることが大切です。

と き 令和5年1月16日(月)  
13:30～15:00

と ころ 稲美町役場 4階  
コミュニティセンターホール

定 員 10人(先着順)

参加費 無料

主 催 日本赤十字社兵庫県支部・稲美町分区分

申込期間 12月1日(木)～20日(火)

平日8:30～17:15

※申込みは定員になり次第締め切ります。

申込・問合せ先 地域福祉課 地域福祉係  
☎492-9136



## いなみっこ広場からのお知らせ

事業内容	とき	申込み
支援者等研修会 「応答的なかわりの大切さ」 (言葉を育む大人とのかかわり)	令和5年 1月14日(土)	必要
キッズタイム(小学生以上) 昔遊び	令和5年 1月9日(月・祝)	不要
1歳児の会(座談会)	令和5年 1月12日(木)	
キッズタイム(小学生以上) 卓球	令和5年 1月22日(日) 2月19日(日)	

申込開始日  
12月20日(火)



▲事業内容



▲キッズタイム

問合せ いなみっこ広場 ☎497-7100  
メール inamikko@town.hyogo-inami.lg.jp

## ファミリー・サポートを利用してみませんか？

“子育ての手助けをしてほしい人(依頼会員)”と“子育てのお手伝いをしたい人(提供会員)”がお互いに会員になって地域で助け合う組織です。誰もが安心していきいき子育てができるための子育て応援ネットワークに参加しませんか？

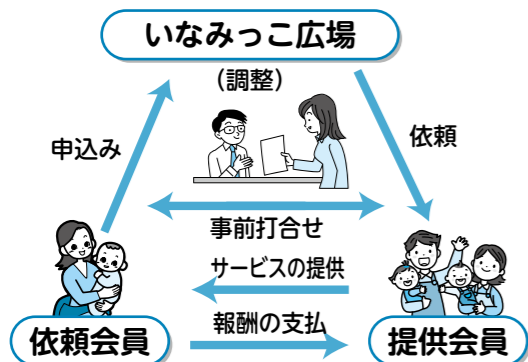

対 象 **依頼会員** 町内に在住または勤務している人で、  
おおむね生後6カ月から小学校6年生  
までの子どもがいる人

**提供会員** 町内に在住しており、心身ともに健康で、  
自宅で子どもを預かることができる人

### 料 金

曜日/時間帯	子ども1人当たり(1時間)
月～金(7:00～18:00)	500円
月～金 夜間(18:00～20:00)	600円
土・日、祝日、年末年始(7:00～20:00)	600円

**依頼会員** いなみっこ広場にて随時受け付けます。

**提供会員** 「提供会員講習会」などを受講後、登録手続を行います。

必要なもの ◎親子写真(依頼会員のみのみ)  
※登録料は無料です。

申込・問合せ先  
いなみっこ広場 ☎497-7100



## 稲美町プレミアム付商品券は、12月31日(土)までにご利用ください。

令和4年度に販売した稲美町プレミアム付商品券の有効期限は、令和4(2022)年12月31日(土)です。お早めにご利用ください。

## 稲美町共通商品券の有効期限をご確認ください。

現在使用できる稲美町共通商品券のうち有効期限が令和4年(2022)年12月31日までのものがありますので、お手持ちの商品券をご確認のうえ、期限内にご利用ください。

※商品券の払い戻しはできません。

問合せ 産業課 商工労働係 ☎492-9141



## 昔の写真・資料提供にご協力をお願いします

令和4年4月から、新しく『稲美町史』の編さん事業が始まりました。

今回は「地域編」として、加古・母里・天満3地区それぞれの個性ある歴史をまとめ、皆さんの身近な祖先が生き抜いてきた明治、大正、昭和などに焦点を置き、その時代の暮らしや仕事、行事などの思い出や印象深い出来事をつづっていきます。

『稲美町史』は稲美町の将来に残す貴重な資料の一つです。ご家庭にある古い写真や文書などの資料の提供をお願いします。

### ご提供いただきたい資料や情報など

- ①町内の昔の風景、行事、仕事の様子などの記録や写真
- ②各家庭・地域に残る古文書や記録など
- ③地元在住で、昔のことをよくご存じで、お話を聞かせていただける人の紹介
- ④編さん担当者の調査活動などにご協力いただける人の紹介

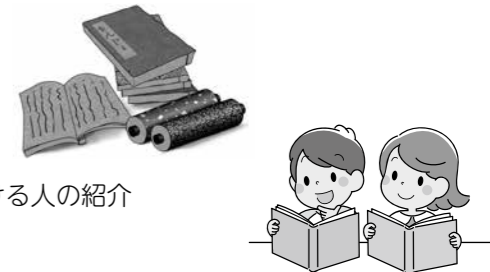

資料提供・問合せ先 稲美町立郷土資料館 町史編さん担当(船越、松井) ☎・FAX 492-3770

## 「みんなしってる?ビブリオバトル in いなみ」バトラー(紹介者)募集

今年も小学生限定でバトラー(本の紹介者)を募集します。

ビブリオバトルは、おススメの本を紹介し合い、「どの本が一番読みたくなったか」を競うゲームです。本の紹介を通したコミュニケーションを楽しめるイベントですので、ぜひご参加ください。観覧は自由です。

と き 令和5年1月15日(日)  
14:00～16:00(予定)

と ころ いなみ文化の森  
ふれあい交流館2階ホール

対 象 バトラー(紹介者)小学3～6年生  
※グループでの参加も可

募集期間 12月18日(日)まで

申込方法 申込用紙に必要事項を記入のうえ、図書館窓口へお申込みください。

町内小学校の児童の皆さんは、学校の先生に提出してください。

問合せ先 稲美町立図書館 ☎492-7800



## 定例会が開催されます

町議会では、住みよいまちづくりを目指し、予算や条例の審議をはじめ、行政に対する一般質問をしています。

新型コロナウイルス感染症対策として、傍聴者の定員を6人に制限しています。

### 第268回 定例会日程(予定)

と き	予定されている主な内容
12月1日(木)9:30～	議案の提案理由の説明
12月13日(火)9:30～	一般質問
12月14日(水)9:30～	一般質問
12月16日(金)9:30～	議案に対する質疑・討論・表決

議会開催時の生中継と録画放送が、インターネットを利用してパソコンやスマートフォンなどで視聴できます。

詳しくは、町ホームページの「稲美町議会」「議会映像インターネット配信」をご覧ください。



問合せ先 議会事務局 ☎492-9147

▲稲美町議会映像  
インターネット配信

「もしも」の時に備えるなら

## 農業経営収入保険



自然災害や市場価格の下落、病気やケガで収穫できない場合など、農業者の経営努力では避けられない、さまざまなリスクによる収入減少を補償します！

- ポイント1 農業経営収入保険は、青色申告を行っている農業者の農産物の販売収入の減少を補償する公的な制度です。
- ポイント2 今年度に限り兵庫県が新規加入者の保険料の半額を補助します。※予算額に達し次第、終了となります。

保険料等のお見積り依頼を受け付けております。  
お気軽にお問い合わせください。



東播磨事務所 加古川市加古川町北在家2000  
☎079-424-1390

詳しくは、  
組合HPまで



# 募 集

## 令和5年度採用会計年度任用職員

- 任用期間 令和5年4月～令和6年3月
- 受付期間 令和4年12月5日(月)～令和5年1月6日(金) (郵送可)1月6日(金)消印有効
- 提出書類 ・稲美町会計年度任用職員採用候補者名簿登録試験申込書  
・資格が必要な職種については資格を証する書面の写し
- 選考方法 書類選考及び口述試験(面接)
- 申込・問合せ先 総務課 人事係 ☎492-9131  
※職務内容に関することは、下の各担当課へお問合せください。

### フルタイム会計年度任用職員

職種	採用予定人数	職務内容	必要資格	職務内容に関する問合せ先
手話通訳者	1人	役場業務に関する手話通訳及び地域福祉課事務補助	手話通訳士または手話通訳者の資格を有する人	地域福祉課 障がい福祉係 ☎492-9136
保健師	1人	保健指導、健康相談などの保健業務全般	保健師の資格を有する人	健康福祉課 健康推進係 ☎492-9138
管理栄養士	1人	特定保健指導及び食育推進計画事業に関する栄養指導など	管理栄養士の資格を有する人	
保健師、看護師または介護支援専門員	1人	介護保険における介護認定審査会業務及び介護認定調査業務	保健師、看護師または介護支援専門員の資格を有する人	健康福祉課 介護保険係 ☎492-9139
介護認定調査員(訪問調査員)	2人	要介護(支援)認定に係る認定調査業務	介護支援専門員、社会福祉士、看護師、保健師のいずれかの資格を有する人	
社会福祉士	1人	介護・福祉・医療分野における専門的な相談業務、予防給付にかかるケアマネジャー業務など	社会福祉士の資格を有する人	健康福祉課 地域包括係 ☎492-9150
保健師	1人		保健師の資格を有する人	
介護支援専門員(ケアマネジャー)	3人	予防給付にかかるケアマネジャー業務	介護支援専門員の資格を有する人	
心理士	1人	児童家庭相談、親子心理カウンセリングなどにかかる業務	公認心理師、臨床心理士のいずれかの資格を有する人	こども課 育児支援係 ☎492-9154

### パートタイム会計年度任用職員(月給)

- 勤務時間 週33.9～36.25時間(予定)

職種	採用予定人数	職務内容	必要資格等	職務内容に関する問合せ先
事務員	4人	パソコンでのデータ入力・書類作成などの事務業務	障害者手帳の交付を受け、自力で通勤ができる人	総務課 人事係 ☎492-9131
東部隣保館長	1人	館事業の企画・運営に関すること	特にありません。	西部隣保館 ☎492-3119
総合福祉会館事務員	1人	館事業の企画・運営に関すること	特にありません。	健康福祉課 高齢福祉係 ☎492-9137
子育て支援員	3人	子育て交流施設の管理・運営に関すること	保育士または幼稚園教諭の資格を有する人で、保育所などの施設で保育の実務経験がある人	稲美町立子育て交流施設 いなみっこ広場 ☎497-7100
水道配水場職員	2人	水道配水場の管理及び水質検査などに関する業務	設備の故障への応急対応などによる夜間、休日などの緊急呼出業務に対応できる人	水道課 工務係 ☎492-9145
いなみ野体育センタースポーツ指導員	1人	体育センターのイベント企画、指導及び施設運営などに関する業務	中学・高校の保健体育の教育免許、もしくは健康運動指導士または実践指導者の資格を有する人	生涯学習課 スポーツ係 ☎492-1479
図書館司書職員	1人	図書館司書及び図書館の運営などに関する業務	・土曜日、日曜日、祝日に勤務できる人(シフト制勤務) ・図書館司書の資格を有する人	文化の森課 図書館係 ☎492-7800
図書館指導員	1人	図書館の管理運営などに関する業務	土曜日、日曜日、祝日に勤務できる人(シフト制勤務)	
文化会館・公民館指導員	2人	文化会館(コスモホール)、公民館(ふれあい交流館)の管理運営などに関する業務	土曜日、日曜日、祝日に勤務できる人(シフト制勤務)	文化の森課 文化会館・公民館係 ☎492-7700

# 募 集

## 令和5年度採用会計年度任用職員

### パートタイム会計年度任用職員(時給)

■勤務時間	週20時間未満		
■募集職種	事務補助員	48人程度	看護師(要資格) 1人程度
	子育て支援補助員(要資格)	4人程度	預かり保育支援員(要資格) 2人程度
	消費生活相談員(要資格)	1人程度	図書館司書(要資格) 3人程度

## 学校・幼稚園の令和5年度採用会計年度任用職員

- 任用期間 令和5年4月～令和6年3月
- 受付期間 令和4年12月1日(木)～令和5年1月6日(金) (郵送可)1月6日(金)消印有効
- 提出書類 ・稲美町教育委員会会計年度任用職員採用候補者名簿登録試験申込書  
・資格が必要な職種については資格を証する書面の写し
- 選考方法 書類選考及び口述試験(面接)
- 申込・問合せ先 教育課 教育係 ☎492-9149

### パートタイム会計年度任用職員(時給)

- 提出書類 調理師免許、保育士資格、幼・小・中学校教諭免許状を有する人は、資格を証する書面の写し

### ■募集職種

職種	職務内容
特別支援教育指導補助員(小・中学校)	特別支援教育指導補助
用務員(小・中学校)	用務
給食調理員(小・中学校)	給食調理など
特別支援教育指導補助員(幼稚園)	特別支援教育指導補助
預かり保育指導員(幼稚園)	預かり保育指導
用務員(幼稚園)	用務

## 税務課 パートタイム会計年度任用職員(時給)

- 職務内容 簡単なパソコン操作によるデータ入力など
- 任用期間・採用人員 ①令和5年1月19日(木)～3月31日(金) 3人 ②令和5年1月23日(月)～2月15日(水) 3人
- 受付期間 12月1日(木)～14日(水) (郵送可)必着
- 応募資格 パソコンを操作した経験がある人
- 勤務時間 ①②平日(月～金曜日)の8:30～15:15(休憩1時間、所定労働時間5時間45分)
- 報酬 時給980円[通勤距離に応じて費用弁償します(通勤手当相当分)]
- 各種保険 社会保険など  
※一定の要件を満たす場合に加入します。
- 提出書類 稲美町会計年度任用職員採用候補者名簿登録申込書(税務課用)
- 申込・問合せ先 総務課 人事係 ☎492-9131
- 職務内容の問合せ先 税務課 住民税係 ☎492-9132



▲パートタイム会計年度任用職員募集の詳細

※各申込書は、町ホームページに掲載しているもの、または申込窓口に備え付けのものをご利用ください。  
なお、窓口での受付時間は、平日8:30～17:15(12月29日(木)～令和5年1月3日(火)を除く)です。  
※勤務条件など詳しくは、町ホームページまたは申込窓口に備え付けの募集要項をご覧ください。

## 自衛官募集

自衛隊では、令和5年度高等工科大学校入学者を募集しています。受付期間や試験日などの詳細は、自衛官募集のホームページでご確認ください。

- 募集種目・応募資格 陸上自衛隊高等工科大学校生徒 15歳以上17歳未満の男子(令和5年4月1日現在)  
自衛官候補生 18歳以上33歳未満の人(令和5年4月1日現在)  
※すべての募集種目において高卒者(見込含)または高専3年次修了者(見込含)の人も含まれます。

- 受付・問合せ先 自衛隊兵庫地方協力本部加古川地域事務所 ☎426-3290



◀自衛官募集ホームページ

## 稲美町学校給食用物資 納入業者の募集

令和5年度における学校給食用物資の納入指定を希望される業者は、受付期間内にお申込みください。

**対象** 稲美町学校給食運営委員会が発注する給食用物資の納入を希望する事業者

### 申請に必要な書類

- 学校給食用物資納入指定申請書
- 納税証明書(※未納がないことの証明書)
- 所管健康福祉事務所(旧保健所)の食品衛生監視票(写)
- \*所管健康福祉事務所へは日程に余裕をもって依頼してください。

**受付期間** 令和5年1月4日(水)～31日(火)の平日  
8:30～17:15  
(郵送可)1月31日(火)消印有効

### 資格の有効期間

令和5年4月1日～令和6年3月31日

**受付・問合せ先** 稲美町学校給食運営委員会  
(教育委員会教育課内)  
☎492-9149

## 税理士による 確定申告期の無料税務相談

確定申告、消費税申告などの提出書類に関する税務相談に無料で応じます。お気軽にご相談ください。詳しい内容は、近畿税理士会加古川支部のホームページをご覧ください。

**対象** 一般納税者で税理士または税理士法人の関与がないもの

**とき** 令和5年2月8日(水)、9日(木)、10日(金)  
9:30～12:00、13:00～16:00

**ところ** 加古川納税協会 2階 会議室

**予約開始日** 令和5年1月6日(金) [先着順]

**予約方法** 近畿税理士会加古川支部ホームページ  
(<https://kz-kakogawa.com>) から予約してください(完全予約制)。



▲近畿税理士会加古川支部ホームページ



**問合せ先** 近畿税理士会 加古川支部 ☎421-1144

## し尿の収集 12月28日(水)から 令和5年1月5日(木)はお休みです。

年末はくみとりが多くなりますので、早めに済ませてください。

年内のくみとりの連絡は、必ず12月23日(金)までをお願いします。

なお、令和5年1月6日(金)から平常どおり収集します。

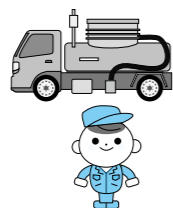

稲美清掃 ☎492-3482  
(岡田清掃社) ☎492-3100

## 家屋を取り壊したときは届け出を

令和5年度の固定資産税は、令和5年1月1日に存在する固定資産に対して1月1日の所有者に課税されます。

適正な課税のため、令和4年1月2日以降に家屋の全部または一部を取り壊した人は「滅失届出書」を提出してください。なお、法務局で家屋の滅失登記の手続きをされた場合は、届出書を提出する必要はありません。

**問合せ先** 税務課  
資産税係  
☎492-9133



## 12月は「税込確保重点月間」です

町は兵庫県と連携し、町民税・県民税などの滞納について財産に対する差押え処分の強化に取り組んでいます。納付できる資力があるにもかかわらず税金を納めない悪質な滞納者に対しては、預貯金・給与・自動車・不動産などの差押えを実施します。

差押え処分を受けることは、経済的な不利益のほか社会的信用を失うことにもつながります。未納の税金がある人は、至急納付してください。

**問合せ先** 税務課 収税係 ☎492-9165



## 水道の水漏れはしていませんか？

ご家庭で引き込まれた給水管は、永久に使用できるものではありません。年月が経つにつれ老朽化し、水漏れ(漏水)をすることがあります。

ご家庭でも定期的に、蛇口などを全部閉めてメーター内のパイロットマークをご確認ください。もし、パイロットマークが回っている場合は水漏れしていますので、指定給水装置工事業者に依頼し早急に修繕をお願いします。

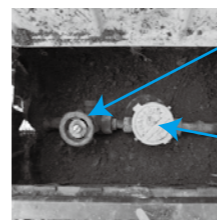

**直結止水栓**

水漏れなどの修理時にご家庭内の水を止めることができます。

**水道メーター**

水道の使用量を確認するものです。2カ月に1回の検針で確認します。

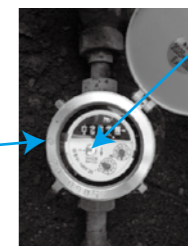

**パイロットマーク**

水道使用時に回ります。ご家庭の蛇口などを全部閉めても回っていたら、水漏れの恐れがあります。※詳しくは「上下水道使用量・料金等のお知らせ」の裏面をご参照ください。

### よくある問合せ

- Q** 家庭内の水を止めようと直結止水栓を閉めたが、水が止まらない。  
**A** 水道課へ連絡してください。修繕します。
- Q** 最近使用量が増えたが、何が原因なのか。  
**A** ご家庭の蛇口などを全部閉め、パイロットマークをご確認ください。回っていれば水漏れしていますので、指定給水装置工事業者へ依頼をお願いします。回っていなければ、水の使用があったと推測されます。
- Q** 水道メーターボックスの蓋が割れてしまった。  
**A** 水道メーターボックスは、お客さま管理となります。指定給水装置工事業者へ依頼をお願いします。
- Q** 家庭内の水漏れなどで、指定給水装置工事業者へ依頼したいが、指定給水装置工事業者が分からない。  
**A** 町ホームページでご確認いただけます。



▲稲美町指定給水装置工事事業者一覧

## ご家庭での台所やお風呂などの水の流れは悪くないですか？

ご家庭内の下水道管のつまりの原因は、油類、水に溶けないもの(食べ残し・髪の毛・ティッシュなど)が管内で固まることで起こります。油はキッチンペーパーなどで拭き取るなど、食べ残しなどを排水口のゴミ受けカゴなどで流れないようにすることで、下水道施設を快適に使用することができます。

気を付けていても多少は下水道へ流れてしましますが、定期的に公共ます(ご家庭内での最終点検口)の点検や掃除をしていただくことも有効です。

もし、トイレや台所などの流れが悪いなどの場合は、次のとおり点検してください。

### 【点検ポイント】

- ①公共ますをマイナスドライバーなどで開け、汚水がたまっていないか確認してください。汚水がたまっている場合は、本管などのつまりが原因と推測されるため、水道課へご連絡ください。
- ②汚水がたまっていない場合は、ご家庭内でのつまりなどが考えられます。排水設備工事指定工事店へ相談してください。
- ③ご不明な点などがあれば、水道課へご相談ください。



▲稲美町排水設備工事指定工事店一覧

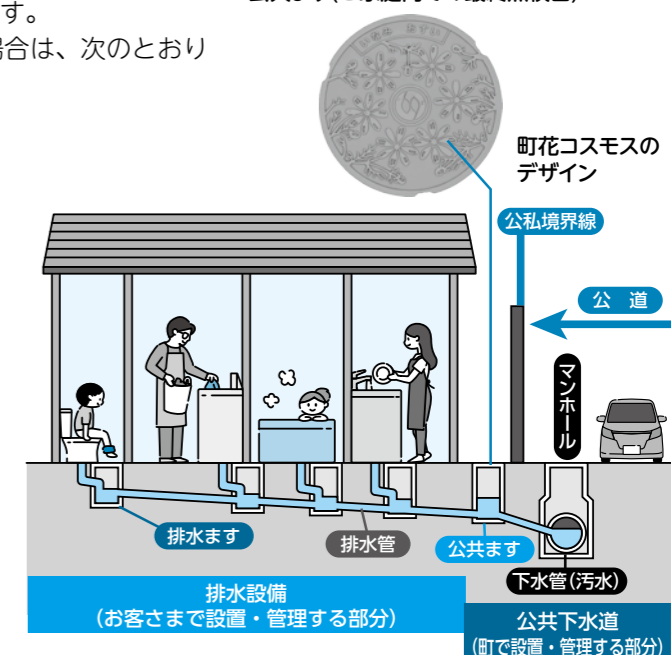

(平日8:30～17:15) 水道課 管理係 ☎492-9144 工務係 ☎492-9145  
(土・日曜日、祝日及び平日17:15～8:30) 宿直 ☎492-1212



## 「第2期稲美町子ども・子育て支援事業計画」 中間見直しに係る意見募集

町では、令和2年度を初年度とした、稲美町子ども・子育て支援事業計画の中間年の見直し作業を進めています。

現在、稲美町子ども・子育て会議において審議を実施しており、このたび案がまとまりましたので、住民の皆さんのご意見を募集します。

提出いただいたご意見は、見直し作業に活用するとともに、後日公開します。

### 意見を募集する計画

第2期稲美町子ども・子育て支援事業計画

**募集期限** 12月20日(火)まで

### 見直し(案)の閲覧方法

- ・町ホームページ
- ・こども課 児童福祉係窓口(新館1階)
- ・情報公開コーナー(新館1階)
- ・いなみっこ広場

### 意見の提出方法

所定の用紙に意見を記入し、持参、郵送、FAXまたはメールにてこども課まで提出してください。  
※用紙はこども課窓口にて備え付けのもの、または町ホームページに掲載しているものを使用してください。

### 提出・問合せ先

こども課 児童福祉係  
☎492-9155 FAX 492-8030  
Eメール kodomo@town.hyogo-inami.lg.jp

## ヒートショックにご用心! ～冬の入浴は特に注意が必要です～

加古川市消防本部管内において、令和3年度の入浴関連事故は189件発生しており、57人が亡くなっています。この原因の一つに暖かい部屋から寒い脱衣所や浴室への移動による温度差で血圧が変動し、脳出血や脳梗塞、心筋梗塞などの病気を引き起こすヒートショックがあります。ヒートショックは寒い時期に多く発生するため、冬の入浴は特に注意しましょう。

### 【予防方法】

- 入浴前に脱衣所、浴室を暖かくしておく。
- お風呂の温度を熱くしすぎない(目安として41℃以下)。
- かけ湯で体を慣らす。
- 食事直後や飲酒後の入浴は控える。
- 入浴前後には水分補給する。
- 家族による見守りや声掛けをする。

一日の疲れを癒してくれる入浴にも命の危険が潜んでいることを忘れないでください。

体調がすぐれないときは入浴を控え、様子がおかしいと感じたら119番通報するようにしましょう。



**問合せ** 加古川市消防本部 救急課 ☎427-6552  
▲加古川市消防本部 ヒートショックにご用心

## 年末の交通事故防止運動

**【運動期間】** 12月1日(木)～10日(土)

年末は、師走特有の慌しさや忘年会などで飲酒の機会が増えることに加えて、帰省・旅行などによる交通量の変化に伴い、交通事故の多発が懸念されます。

### 【重点項目】

- ①子どもと高齢者をはじめとする歩行者の安全確保
- ②安全運転意識の向上
- ③自転車の交通安全
- ④飲酒運転などの悪質・危険な運転の根絶
- ⑤夕暮れ時と夜間の交通事故防止



町では、夜間や早朝の交通事故防止のため、希望される人に反射タスキを配布しています。

**問合せ先** 危機管理課 安全安心係  
☎492-9168



## ～加古川市防災センターからのお知らせ～ 応急手当を学ぶ 救命講習

目の前であなたの大切な人が倒れたら・・・  
大切な人を救うのはあなた自身です。  
ぜひこの機会に正しい救命処置を身につけましょう。

- と き**
- ①上級救命講習 12月17日(土) 9:00～17:00
  - ②普通救命講習 I (WEB) 12月23日(金) 9:00～11:00 (事前に消防庁応急手当WEB講習を学習した人)

**ところ** 加古川市防災センター  
**内容** 心肺蘇生法とAEDの使い方、止血法などの応急手当(①は成人・小児・乳幼児、②は成人に対する救命講習)  
※修了証を交付します。

**対象** 稲美町、播磨町、加古川市に在住、在勤または在学の人

**定員** 各30人(先着順)  
**参加費** 無料  
**申込み** 講習会開催の2日前までに電話でお申込みください。

**問合せ先** 加古川市防災センター ☎423-0119  
※月曜、第3日曜、祝日は休館日のため申込み・問合せはできません。

## 加古郡リサイクルプラザからのお知らせ

### 「第7回加古ちゃんの3Rフェスタ」を開催します

リサイクル体験、リユース品の販売(後日引取り)、3,000円相当の名産品が当たるスタンプラリーなどを予定しています。ぜひ、お気軽にお越しください。

詳細は、別添チラシまたは加古郡リサイクルプラザのホームページをご覧ください。

### 新しく「プラザDeフリマ」コーナーを開設します

加古郡リサイクルプラザでは、家庭で眠っているもの、不要となったものなどの有効活用を促進することを目的に、常設型フリーマーケット「プラザDeフリマ」を令和5年1月25日(水)から開催します。

ショーケース(一区画 W150×H30×D30cm、7区画)を約2カ月間貸出(有料)し、リユース品、ハンドメイド雑貨などを展示していただき、リサイクルプラザが代理販売します。

### 出店者を募集します

詳細は、加古郡リサイクルプラザのホームページをご覧ください。

### 臨時休館のお知らせ

「第7回加古ちゃんの3Rフェスタ」の準備のため、定期休館日とは別に**12月10日(土)**は臨時休館します。ベビー用品の貸出・返却はできませんので、ご注意ください。  
※粗大ごみなどの搬入はできません(8:00～11:30)。

### 加古ちゃんの有機肥料の半額販売について

日頃のご愛顧に感謝して、毎年行っている「加古ちゃんの有機肥料(10kg袋入)の半額販売」の募集を、令和5年1月に行います。詳細は、広報1月号をご覧ください。

**問合せ先** 加古郡リサイクルプラザ ☎437-7671  
URL: <https://www.kakoeisei.or.jp/plaza.html>



◀リサイクルプラザ  
ホームページ

### エコクリーンピアはりま

## 環境学習リサイクル講座(1月開催分)のご案内

エコクリーンピアはりまでは、環境問題やごみの減量化・再資源化に対する意識を高め、楽しく体験・学習することができる環境学習リサイクル講座を開催しています。

開催日	講座名
令和5年 1月14日(土)	～関西学院大学講師による講演会～ 「分解」と「バランス」から考える 人間社会の廃棄物 ～自然界になぜ“ごみ”はないのか? 学びはここから!～
令和5年 1月21日(土)	残糸を有効活用 靴下輪っかで作るゆび編み手芸 ～コースターづくり～
令和5年 1月28日(土)	リサイクルエコ素材の銀粘土「アートクレイシルバー」を使ってシルバークラフトアクセサリーをつくろう ～世界でたった一つのオリジナルチャーム～

**ところ** エコクリーンピアはりま (高砂市梅井6丁目1-1)

**予約方法** 下のQRコードを読み取り、高砂市のホームページから予約してください。  
※予約受付は12月1日(木)から先着順で、定員になり次第終了します。

**対象** 高砂市、加古川市、稲美町、播磨町の住民、通学者及び通勤者

**費用** いずれの講座も無料

**問合せ先**  
《講座の内容に関すること》  
高砂環境サービス ☎446-8666 ▲高砂市ホームページ  
《予約受付に関すること》  
エコクリーンピアはりま ☎448-5260



▲高砂市ホームページ

## 稲美町立健康づくり施設 いなみアクアプラザからのお知らせ

### 【12月イベント情報】

- ①「冬休み短期教室」(小学生以下対象)
- ②「12月カルチャー1回体験」(バレー・体操・ダンスなど)
- ③「フィットネス 平日限定! スタジオ体験」(16歳以上)

### 【年末年始休館のお知らせ】

12月29日(木)～令和5年1月3日(火)休館  
令和5年1月4日(水)から通常営業です。

**問合せ先** いなみアクアプラザ ☎496-5851(休館日:毎週火曜日)

イベント詳細は、QRコードからアクアプラザホームページにてご覧ください。

※新型コロナウイルス感染症の拡大状況により、イベントが中止となる場合があります。開催については、アクアプラザにご確認ください。



▲いなみアクアプラザ  
ホームページ

# 町の職員数や給与を公表します

職員数や給与の状況などを住民の皆さんにお知らせし、より一層人事行政の公平性と透明性を高めていきます。  
 なお、このページでは、令和3年度の内容を中心にお知らせします。

## ● 職員の任免と職員数の状況

### ■ 職員数の状況 (各年度4月1日現在)

区分	平成30年度	令和元年度	令和2年度	令和3年度	令和4年度
職員数	169人	168人	164人	171人	172人

### ■ 級別職員の状況 (令和4年4月1日現在)

区分	1級	2級	3級	4級	5級	6級	7級	合計
標準的な職務内容	主事 保健師 教諭	主事 保健師 教諭	主査 主任保健師 主任教諭 主任学芸員	課長補佐 係長 園長	課長 副課長 次長	参事 課長	部長 局長	
職員数	17人	19人	44人	47人	20人	5人	10人	162人

※職員数の中に技能労務職員は含まれません。



### ■ 職員の任免の状況 (令和4年4月1日現在)

区分	任用			退職		
	採用	昇任	降任	定年	勸奨	自己都合
一般行政職	6人	10人	0人	1人	1人	4人
技能労務職	0人	0人	0人	0人	0人	0人
計	6人	10人	0人	1人	1人	4人

## ● 職員の勤務時間等の状況

### ■ 職員の基本的な勤務条件

項目	内容
職員の勤務時間	午前8時30分～午後5時15分 (1日7時間45分・1週間あたり38時間45分)
休憩時間	正午～午後1時(1時間)

※勤務場所により時間が異なることがあります。

### ■ 職員が取得できる休暇など

職員が取得できる休暇は、有給の年次有給休暇、病欠休暇、特別休暇(結婚・出産・忌引等)と無給の介護休暇、育児休業があります。

なお、年次有給休暇は年間20日付与され、令和3年度の平均取得日数は、8.9日です。

## ● 職員の分限・懲戒処分の状況

項目	内容
分限処分	職員が、病気などのためにその職責を果たせない場合などに、公務能率の維持を目的として行う不利益処分の事をいい、令和3年度は、病気により1人を休職処分としました。
懲戒処分	職員が、法令に違反した場合などに、公務における規律と秩序の維持を目的として行う不利益処分の事をいい、令和3年度は、処分の対象となる職員は1名でした。

## ● 職員の福利厚生と利益保護の状況

### ■ 福利厚生制度

地方公務員法の規定により、地方公共団体は、職員のための共済制度や福利厚生制度を実施することが定められており、職員は下記の団体に加入しています。

また、町独自の福利厚生事業としてインフルエンザ予防接種を実施しました。

加入制度	一般事務職	幼稚園教諭及び調理員
共済制度	兵庫県市町村職員共済組合に加入	公立学校共済組合兵庫県支部に加入
福利厚生事業	兵庫県市町職員互助会に加入	兵庫県学校厚生会に加入

■ 公務災害・通勤災害の発生件数 公務災害 … 5件 通勤災害 … 0件

### ■ 利益の保護

職員は、給与・勤務時間等の勤務条件について、必要で適切な措置が取られるよう要求することや、懲戒その他職員の意に反した不利益処分を受けたと思う時は、稲美町公平委員会に申立てをすることができます。令和3年度は申立てはありませんでした。

## ● 職員の研修及び人事評価の状況

住民ニーズに的確に対応できる職員の人材育成を積極的に推し進めるため、経験年数や職責に応じた一般研修や職務に必要な専門的な研修に派遣しています。その他、庁内研修では財務、接遇、人権、交通安全、働き方改革、コーチングなどの研修を実施しました。

派遣研修内容	派遣研修先・参加者人数
人事評価・財政・徴収事務・法制・監督職・マネジメントコーチング・キャリア形成・政策形成・タイムマネジメント など	兵庫県自治研修所・播磨自治研修協議会・市町村振興協会・兵庫県市町振興課 など 延べ112人

また、職員の能力開発、人材育成に重点を置いた人事評価制度を導入しています。

## ● 職員の給与の状況

### ■ 人件費の状況 (一般会計決算)

年度	住民基本台帳人口 (令和4年1月1日)	歳出額 A	実質収支	人件費 B	人件費率 B/A	(参考) 令和2年度の人件費率
令和3年度	30,704人	13,625,953千円	942,975千円	1,751,766千円	12.9%	11.3%

※歳出額は「地方財政状況調査」の普通会計決算による。

※人件費には、特別職に支給される給料、報酬などを含まれます。

### ■ 職員給与費の状況 (一般会計決算)

年度	職員数 A	給与			計 B	一人当たり給与費 B/A
		給料	職員手当	期末・勤勉手当		
令和3年度	153人	582,902千円	130,476千円	235,539千円	948,917千円	6,202千円

※職員数については、特別会計の職員を除いた令和3年4月1日現在の人数です。また、再任用職員(短時間勤務)及び会計年度任用職員を含みません。

※職員手当には退職手当を含みません。

※給与費については、再任用職員(短時間勤務)の給与費が含まれていますが、会計年度任用職員の給与費は含まれていません。

### ■ 職員の平均年齢、平均給料月額及び平均給与月額の状況 (令和4年4月1日現在)

区分	平均年齢	平均給料月額	平均給与月額
一般行政職	42.9歳	324,327円	405,052円
技能労務職	53.8歳	299,200円	317,156円
幼稚園教育職	36.0歳	276,450円	309,145円

※「平均給料月額」とは、職員の基本給の平均です。

※「平均給与月額」とは、給料月額と毎月支払われる扶養手当、地域手当、住居手当、時間外勤務手当などの諸手当の額を合計したものです。

※上記表の職には、税務職、看護・保健職、企業職、その他教育職は含まれません。

### ■ 職員の初任給と経験年数別・学歴別平均給料月額の状況 (令和4年4月1日現在)

区分	学歴	初任給	経験年数10年	経験年数20年	経験年数25年	経験年数30年
		一般行政職	大学卒	188,700円	264,900円	351,100円
	高校卒	160,100円	232,800円	305,500円	356,200円	370,600円
技能労務職	高校卒	152,700円	214,600円	263,600円	283,100円	316,500円

### ■ 職員の手当の支給状況

手当名	支給実績 (令和3年度決算)	1人当たりの平均支給年額 (令和3年度決算)
扶養手当	16,289千円	229,423円
地域手当	19,831千円	115,970円
住居手当	7,761千円	87,197円
通勤手当	10,262千円	73,303円
管理職手当	25,160千円	662,105円
時間外勤務手当	55,564千円	474,910円
期末・勤勉手当	245,948千円	1,537,174円

※期末・勤勉手当は民間企業等でのボーナスのことで、

※各支給額は、水道・下水道会計を除いたものです。

### ■ 特別職の報酬等の状況 (令和4年4月1日現在)

区分	月額
町長	890,000円
副町長	730,000円
教育長	690,000円

職員給与などの詳しい内容は、  
町ホームページに掲載します。  
問合せ 総務課 人事係 ☎492-9131

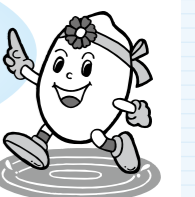



# 12月の相談

## 教育相談

**【いなみっ子悩み相談】**  
 ▶と き 月～金曜日 8:30～17:15  
 ▶方法 電話、面談  
 ▶問合せ 教育課 教育係  
 ☎492-9149

## 青少年の教育相談

▶と き 月～金曜日 9:00～16:30  
 ▶方法 電話、面接（役場本館2階）  
 ▶問合せ 危機管理課 安全安心係  
 ☎0120-96-9695

## 高齢者総合相談

▶と き 月～金曜日 8:30～17:15  
 ▶ところ 地域包括支援センター（いきがい創造センター1階）  
 ▶問合せ 地域包括支援センター（健康福祉課 地域包括係）  
 ☎492-9150

## 身体障がい者相談

▶と き 12月16日(金) 10:00～12:00  
 ▶ところ 総合福祉会館  
 ▶問合せ 稲美町障がい者基幹相談支援センター  
 ☎492-5577

## 若者の就労相談

▶と き 月～土曜日(祝日は除く) 9:00～17:00  
 ▶ところ あかし若者サポートステーション  
 ☎078-915-0677  
 サテライト播磨(加古川)  
 ☎079-423-2355

## 母子家庭等相談

▶と き 12月16日(金)10:00～15:00 (前日までに要予約)  
 ▶ところ こども課 児童福祉係  
 ▶相談員 兵庫県母子父子自立支援員  
 ▶問合せ こども課 児童福祉係  
 ☎492-9155

## 法律相談

▶と き 12月22日(木)13:30～  
 ▶ところ コミュニティセンター  
 ▶相談員 弁護士  
 ▶申込 12月21日(水)8:30から先着9人まで電話で受け付けます。時間帯は指定できません(相談時間は1人20分)。  
 ▶問合せ 企画課 秘書・広報係  
 ☎492-9130  
 ※受付開始後すぐは、電話がつながりにくい場合があります。

## 行政相談

▶と き 12月22日(木) 13:30～15:00  
 ▶ところ コミュニティセンター  
 ▶相談員 行政相談委員  
 ▶問合せ 企画課 秘書・広報係  
 ☎492-9130

## 消費生活相談員による相談

▶と き 月曜日(祝日のときは火曜日)、水曜日、金曜日(9:00～12:00、13:00～16:00)  
 ▶相談員 消費生活相談員  
 ▶方法 面談、電話  
 ▶問合せ 稲美町消費生活センター  
 ☎492-9151

## 人権相談

▶と き 12月20日(火) 13:30～15:30  
 ▶ところ 総合福祉会館  
 ▶相談員 人権擁護委員  
 ▶問合せ 西部隣保館 ☎492-3119  
**神戸地方法律局加古川支局人権相談**  
 ▶と き 月～金曜日 9:00～17:00 (12:00～13:00は除く)  
 ▶ところ 神戸地方法律局加古川支局 人権相談室  
 ☎0570-003-110

## 暮らしの法律相談

▶と き・ところ  
**司法書士相談**  
 原則第1木曜日 総合福祉会館  
 原則第3木曜日 母里福祉会館  
 それぞれ13:30～15:00(予約不要、最終受付時間は14:30です)  
**弁護士相談**  
 12月8日(木)  
 障害者ふれあいセンター  
 13:00～15:00(要予約、先着4人)  
 予約は相談日の前日12:00までです。  
 ▶問合せ 稲美町社会福祉協議会  
 ☎492-8668

## 認知症相談・介護相談

▶と き 月～金曜日 9:00～17:00 (要予約)  
 ▶問合せ 稲美町社会福祉協議会 居宅介護支援事業所こぶし  
 ☎492-8779

## 税理士による無料税務相談

▶と き 12月6日、13日、20日、27日  
 いずれも火曜日 13:30～16:30 (要予約)  
 ▶ところ 加古川税理士会館  
 ▶問合せ 近畿税理士会加古川支部  
 ☎421-1144

## 高齢者・障がい者のための

**弁護士電話法律相談**  
 ▶と き 毎週火・木曜日 13:00～16:00  
 ▶相談員 弁護士・社会福祉士など  
 ▶問合せ 兵庫県弁護士会  
 ☎078-362-0074  
 FAX 078-362-0084

## まちの人口(11月1日現在)

総数 30,641人  
 世帯数 12,946世帯  
**10月中の動き**  
 転入 103人 出生 11人  
 転出 74人 死亡 20人

## 交通事故(9月末日現在)

人身事故 99件(-2件)  
 傷者 113人(-7人)  
 死者 2人(-1人)  
 (+-は前年比)

## 9月の町内犯罪発生件数 12件(前月比+1件)

暴行 1件  
 器物損壊 4件  
 その他 7件  
**令和4年 犯罪累計 111件**

## 12月の日曜窓口サービス

**開設日時** 毎週日曜日 9:00～12:00  
 ※令和5年1月1日(日)の日曜窓口はお休みです。  
**開設場所** 役場新館1階 住民課窓口  
**取扱業務**  
**住民課業務**  
 ・住民票・戸籍・附票謄抄本(現在戸籍のみ)などの発行  
 ・印鑑登録申請・証明書発行  
**税務課業務**  
 ・所得課税・納税等証明書の発行  
 ・各種町税の納付・納税相談  
 ※日曜窓口では上記の業務以外は対応できませんので、不明な点は事前に担当課までお問合せください。  
 ※本人確認ができるもの(運転免許証など)をお持ちください。  
**日曜窓口に関する問合せ(平日8:30～17:15)**  
 住民課 ☎492-9134 税務課 ☎492-9132

## 令和5年3月31日(金)で日曜窓口サービスを終了します!

令和5年1月から、住民票や所得課税証明書などの各種証明書を取得することができるコンビニ交付サービスを開始することに伴い、日曜窓口サービスを終了させていただきます。  
 コンビニ交付サービスのご利用にはマイナンバーカードが必要です。マイナンバーカードの早めの申請をおすすめします。  
 ※日曜窓口サービスの終了に伴い、電話予約交付サービスも終了します。  
**問合せ** 住民課 ☎492-9134  
 税務課 ☎492-9132



「マイナちゃん」

## 図書館情報 休館日：12月5日(月)、6日(火)、19日(月) ※6日(火)は資料整理日です。

### 新しく入った本

一般書	請求記号
せんごくおんせんたいぜん 全国温泉大全 まつだ ただのり ちよ 松田 忠徳/著	291.0 マ
すいぞくかん 水族館のアシカはいくらで買える? のざき としひこ ちよ 野崎 敏彦/著	349 ノ
まんぼうこうごがく 万葉考古学 うえの まこと へん 上野 誠/編	M マ
とくしほせいそうじん 特殊清掃人 なかやま しちり ちよ 中山 七里/著	F ナカ

児童書	請求記号
すごすぎる色の図鑑 さくらい てるこ かんしゅう 櫻井 輝子/監修	J 75 ス
いつか空の下で ほり なおこ さく 堀 直子/作	J 91 ホリ

絵本	請求記号
ちいさいワロウとクリスマスツリー ジャネット・ウィンター/絵	E ウ
こぎつねのとくべつなクリスマス リチャード・ジョーンズ/絵	E ジ

問合せ 文化の森課 図書館 ☎492-7800 FAX 496-5074

### おはなし会

- \*としょかんえほん会\*  
12月はお休みします。  
次回は令和5年1月14日(土) 14:30～15:00
- \*スプーンおばさん\*  
対象 幼児(3歳頃から)  
とき 12月10日(土) 14:30～15:00  
次回は令和5年1月21日(土) 14:30～15:00
- \*としょかんよちよちえほん会\*  
対象 乳幼児(0歳児から)と保護者  
とき 12月20日(火) 11:00～11:30  
次回は令和5年1月31日(火) 11:00～11:30

## 今月の納税など

- 固定資産税・都市計画税 第3期分 12月26日(月)まで
- 国民健康保険税 第6期分 12月26日(月)まで
- 後期高齢者医療保険料 第6期分 12月26日(月)まで
- 介護保険料 第6期分 12月26日(月)まで

## BAN-BAN テレビ11ch

東播磨のニュースや行政情報をお届けする5分番組です。  
**12月の「東播フォーカス」**  
 ●12月1日(木)～12月15日(木)  
 被害急増中!「まさか私が」、特殊詐欺(加古川市)  
 ●12月16日(金)～12月31日(土)  
 証明書コンビニ交付サービスを開始します(稲美町)  
 ※タイトルは変更になる場合があります。  
**放送時間** 月～金 10:25/18:25/22:25  
 土・日 6:25/22:25

## BAN-BAN ラジオ FM86.9MHz

タウンインフォメーション  
 放送時間  
 毎週火曜日 9:30/17:30

# 令和4年～5年 年末年始のお知らせ



○…開館 休…休館

施設名	月日	26 (月)	27 (火)	28 (水)	12/29 (木)	1/3 (火)	4 (水)	5 (木)	6 (金)
稲美町役場		○	○	○			○	○	○
いきがい創造センター		○	○	○			○	○	○
ふれあい交流館		○	○	休			休	○	○
コスモホール		○	○	休			休	○	○
図書館		○	○	○			休	○	○
郷土資料館・万葉の森		休	○	休			休	○	○
いなみ野体育センター(※)		○	○	休			休	○	○
サンスポーツランドいなみ		○	○	休			休	○	○
いなみ野水辺の里公園		休	○	休			休	○	○
いなみアクトプラザ		○	休	○			○	○	○
総合福祉会館		○	○	休			休	○	○
母里福祉会館		○	休	休			休	○	○
加古福祉会館		○	○	休			休	休	○
いなみっこ広場		休	○	休			休	○	○
西部隣保館		○	○	休			休	○	○
東部隣保館		○	○	休			休	○	○
障害者ふれあいセンター		○	○	休			休	○	○
農村環境改善センター		休	○	休			休	○	○
加古大池管理棟		休	○	休			休	○	○
公園管理事務所		休	○	○			休	○	○

## 役場の窓口業務

12月28日(水)まで平常業務  
 年明けは1月4日(水)から平常業務  
 ☆出生・婚姻・死亡などの戸籍関係の届け出は、年末年始の休み中でも役場宿直室で受け付けます。  
 ☆1月1日(日・祝)の日曜窓口サービスはお休みです。

## ごみの収集

**可燃ごみの収集**  
 12月30日(金)まで 平常どおり収集  
 年明けは1月4日(水)から 平常どおり収集

**空き缶・不燃ごみの収集**  
 12月29日(木)まで 平常どおり収集  
 年明けは1月4日(水)から 平常どおり収集

※空き缶・不燃ごみの収集が第1月曜日の地区は1月16日(月)に、第1火曜日の地区は1月17日(火)に変更します。  
 ※いずれのごみも12月30日(金)まではエコクリーンピアノはりまへの持ち込みもできますが、場内の混雑が予想されますので、できるだけごみステーションをご利用ください。  
 なお、加古郡リサイクルプラザでも、可燃ごみを除くごみに限り、12月29日(木)から12月31日(土)(8:00~11:30)に受入れを実施しています。年明けは両施設ともに1月4日(水)から開始します。  
 ※犬・猫の死体の引き取りは12月28日(水)までは稲美町役場への持ち込みができますが、年明けは1月4日(水)からになりますので、ご了承ください。

(※)いなみ野体育センター年始使用分申請受付日

使用日	申請受付日時
令和5年1月28日(土)~31日(火)	12月27日(火) 8:30~
令和5年2月1日(水)~4日(土)	令和5年1月5日(木) 8:30~

# 文化の森

■文化会館(コスモホール) ▲ふれあい交流館  
 ☎ 492-7700 FAX 492-7878

※新型コロナウイルス感染症の拡大状況により催しの中止や、座席数を変更する場合があります。あらかじめご了承くださいませよう願いたします。

## コスモホール情報

**COSMO 夢コン** **入場無料**  
**afternoon コンサート**

開演13:00(開場12:30)

**全席自由**

令和5年1月14日(土)

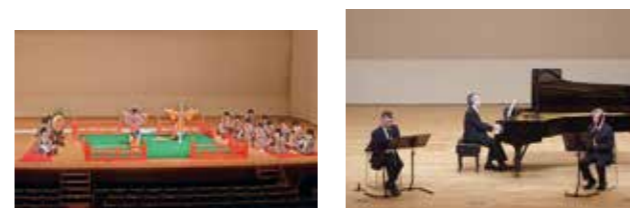

加古雅道会(雅楽)

ポスカの会(クラシック)

COSMO夢コンサート出演団体 **スーツ Suite結成25周年記念コンサート**

大阪音楽大学生として、1997年にCOSMO夢コンサートに初出演以来、早いもので25年の月日が流れました。今回、初代メンバーも加わった記念コンサートを開催します。

思い出話もしながら楽しいコンサートになればとワクワクしています。

と き 令和5年2月26日(日)  
 開 演 14:30(開場 14:00)

※小さなお子さんも入場していただけます。

文化会館(コスモホール)とふれあい交流館は、12月28日(水)から令和5年1月4日(水)まで休館です。

大切なあの人のために… 心をこめて presents for you  
**バレンタインピアノコンサート**

と き 令和5年2月12日(日) **出演者募集!**  
 開 演 12:00(開場 11:30)

応募方法 コスモホールロビー設置のチラシまたは町ホームページからダウンロードした出演申込書に必要事項をご記入のうえ、出演料を添えて、コスモホールの事務所まで持参してください。

※電話での申込みはできません。

※出演人数に、制限があります。お早めに申込みください。

応募期間 12月10日(土)~令和5年1月15日(日)

問 合 先 コスモホール事務所 ☎492-7700

**入場整理券発券開始**

**12月17日(土)9:00~**

**要入場整理券(無料) 全席自由**

## 受賞おめでとうございます

第55回稲美町菊花展、第54回稲美町美術展の表彰式を、11月13日(日)に行いました。皆さんからたくさん出品をいただき、誠にありがとうございました。各賞の受賞者は、次のとおりです。

### 第55回稲美町菊花展

農林水産大臣賞……ミニ特作花壇 大村 照代さん 東播磨県民局長賞…大菊福助 戸田 進一さん  
 兵庫県知事賞……懸崖鉢個別 中原 正和さん 稲美町長賞……小品盆栽花壇 田中 昭子さん

### 第54回稲美町美術展(町長賞)

\*日本画の部……「永遠の響き(天滝)」 田路喜久子さん \*書の部……「騎馬尋幽度」 糟谷 園子さん  
 \*洋画の部……「静かにさそう」 高野 節子さん \*写真の部……「華麗なドレスショー」 河村 成美さん  
 \*彫塑・工芸の部…「往昔」 西村真由美さん



## ふれあい交流館情報

### 『門松づくり』開催・参加者募集

松・竹・梅・葉牡丹などを寄せ植えして門松をつくります。

と き 12月17日(土) 13:30~14:30

と ころ いなみ文化の森 正面玄関前駐輪場

定 員 30人(先着順)

参加費 3,200円(材料代、当日支払い)

申込方法 電話またはふれあい交流館窓口までお申込みください。

問 合 先 ふれあい交流館 ☎492-7700



### 『第44回新春かきぞめ大会』

と き 令和5年1月7日(土)  
 9:30~15:00

と ころ ふれあい交流館 2階ホール

対 象 小学3年生から中学3年生まで

申込方法 各小・中学校へ12月15日(木)まで  
 ふれあい交流館へは12月18日(日)まで

### 稲美町「はたちのつどい」

と き 令和5年1月8日(日)  
 13:30~(受付は13:00~)

と ころ 文化会館コスモホール

対 象 平成14年4月2日~

平成15年4月1日生まれの人

※今年度から名称を「成人式」から「はたちのつどい」に変更しています。



10/13

### 災害時におけるボランティア活動に関する協定を締結しました！

10月13日(木)に、稲美ライオンズクラブと稲美町が「災害時におけるボランティア活動に関する協定」の調印を行いました。  
この協定により、災害時にはボランティアが利用する車両や機材の提供、建築などの専門性の高い人材を派遣いただけることになり、迅速なボランティア活動が可能になりました。

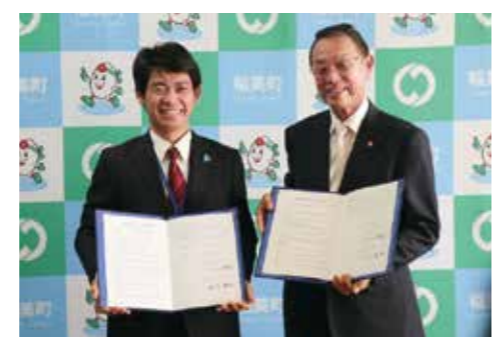

▲ 協定書を交わした稲美ライオンズクラブ石川会長(右)

10/21

### いちご一会とちぎ大会 第22回全国障害者スポーツ大会出場の前川選手が表敬訪問

10月29日(土)から31日(月)にかけて栃木県で開催された「いちご一会とちぎ大会 第22回全国障害者スポーツ大会」に、前川 丈一郎選手(加古)が陸上競技の兵庫県代表として出場するにあたり、中山町長を表敬訪問しました。  
前川選手は「個人種目では、大会新記録を目指していきたい。強い選手が多いので、メダルを目指して頑張ります」と力強く決意表明をされました。  
前川選手は過去にもメダルを取られており、メダル取得に一番近い選手だと期待されています。この大会では200m、50m、4×100mリレーの3種目に出場されます。中山町長からは、「応援しています。頑張ってきてください」と激励を受けました。



▲ 兵庫県代表として出場される前川選手(中央)

10/22

### 「お寺で投げ銭JAZZコンサート」が開催されました

10月22日(土)に、草谷川環境保全協議会主催の「お寺で投げ銭JAZZコンサート」が開催されました。高園寺の境内をステージに、約2時間半にわたって「オーバー・ザ・レインボー」や「テネシー・ワルツ」などが演奏され、約100人の観客を素敵なJAZZの音色で魅了しました。



▲ 高園寺の境内をステージにしたJAZZコンサート

10/22・23

### いなかの「稲加のコスモスまつり」が開催されました

10月22日(土)、23日(日)に稲美町加古の見谷地区で「稲加のコスモスまつり」が開催されました。たくさんの方が訪れ約300万本のコスモス畑の中を散策したり、摘み取ったりして、見頃を迎えたコスモスを堪能していました。  
また、コスモス畑の中に設置されたステージでは、町内中学校の吹奏楽部による演奏や稲美野万葉太鼓による太鼓の演奏が行われ、たくさんの方が素敵な演奏を楽しんでいました。



▲ 中学校の吹奏楽部による演奏

10/25

### JOCジュニアオリンピックカップ 2022年全日本卓球選手権大会(カデットの部)出場選手が町長を表敬訪問

10月28日(金)から30日(日)にかけて奈良県で開催された「2022年全日本卓球選手権大会(カデットの部)」に、稲美中学校2年高田 美奈さんが出場するにあたり、中山町長、北谷教育長を表敬訪問しました。  
町長、教育長からは、全国大会出場へのお祝いと「背中を押してくれるたくさんの人の応援を力にしてベストを尽くしてください」と激励の言葉が贈られました。高田さんは「1年前からこの大会の出場を目指して練習してきました。今回の大会では1つでも多く勝ち進みたいです」と意気込みを語ってくれました。



▲ 全日本卓球選手権大会に出場する高田選手(中央)

11/7

### 稲美スケートボード協会から要望書を受け取りました

11月7日(月)に、稲美スケートボード協会から稲美町公共スケートボードパークの設置を求める署名と要望書が提出されました。  
スケートボードは、東京オリンピックで正式種目となったことから、人気が高まっているスポーツですが、近隣では練習できる場所が少なく、特に子どもは親の送迎がなければ十分に練習ができない状況です。  
天満小学校6年生の大西 七海さんは、2022年WSJランキング(女子ストリート)で20位で、11月24日(木)から27日(日)にかけて新潟県で開催される「第5回 日本スケートボード選手権大会」に出場されます。大西さんは「大会でいい結果を残すために毎日練習を頑張っています」と語り、町長から「注目されているスポーツで、稲美町から有名選手が育ってくると嬉しい。応援しています」と激励の言葉をいただきました。



▲ 稲美スケートボード協会代表山本さん(左)、大西さん(中央)

11/7

### 中学校で「いのちの授業」を開催しました

稲美中学校と稲美北中学校の3年生を対象に、「いのちの授業」を開催しました。  
小さいいのちのドア・いのち語り隊にお越しいただき、いのちの始まりやこころの成長について講義していただきました。また、クラスの代表者による妊婦体験・赤ちゃん人形の抱っこ体験と、2年ぶりにゲストのお母さん・お父さんと赤ちゃんを招いて、赤ちゃんとの生活についてインタビューを行いました。新型コロナウイルス感染症対策のため、赤ちゃんとは触れ合うことはできませんでしたが、生徒たちはかわいい赤ちゃんの姿を見て、お母さん、お父さんのお話を聴き、自分が大人になったときのイメージを膨らませていました。



▲ 赤ちゃん人形の抱っこ体験



▲ ゲストのお母さんへのインタビュー

11/7

### 宝くじ助成金でテーブルや法被などを整備しました

宝くじの社会貢献広報事業として、宝くじの受託事業収入を財源として実施しているコミュニティ助成事業で、菊徳自治会のテーブル、椅子、法被、猿田彦面などのコミュニティ活動備品を整備しました。  
地域内交流の振興とコミュニティ活動のさらなる活性化を推進します。  
問合せ 企画課 政策・デジタル推進係 ☎492-9130



特集  
健康  
福祉  
子育て  
お知らせ  
こすもす  
インフォメーション  
文化の森  
まちのわだい



## 広報いなみ × Instagram

「#いなみびより」のハッシュタグをつけてInstagramに投稿していただいた素敵な写真を紹介します。

arumaruru13



♡💬📍  
コウノトリ

nakashima6259



♡💬📍  
稲美中央公園 紅葉

たくさんの投稿をお待ちしています!

「#いなみびより」のハッシュタグをつけて投稿していただいた写真の中から数点選び、広報いなみで随時紹介します。過去に撮影された写真を投稿していただいても構いません。稲美町で撮影した写真をぜひ投稿してください。



▲いなみびより  
【稲美町公式】

問合先 企画課 秘書・広報係 ☎492-9130

### 急病のとき

#### 夜間・休日に受診できる医療機関

名称	診療科目	診療日	受付時間	問合先
東はりま夜間 休日応急 診療センター	内科	毎夜間 (年中無休)	21:00~翌朝 6:00 (受付は20:40~翌朝5:40)	431-8051
	小児科		21:00~24:00 (受付は20:40~23:40)	
	内科 小児科	日曜日、祝日 年末年始	9:00~18:00 (受付は8:40~17:40)	
加古川歯科 保健センター	歯科	日曜日 祝日	9:00~12:00 (受付は11:30まで)	431-6060
		年末年始	13:00~17:00 (受付は16:00まで)	

#### 救急時の電話相談

名称	相談時間	問合先
東播磨圏域小児 救急医療電話相談	20:30~23:30 (年中無休)	078-937-4199
兵庫県子ども医療 電話相談	平日、土曜日 18:00~翌朝8:00	078-304-8899 (プッシュ回線 #8000)
	日曜日、祝日、年末年始 8:00~翌朝8:00	

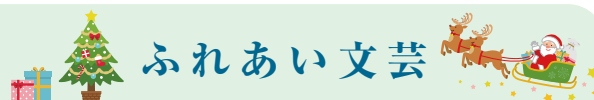

### ふれあい文芸

**俳句** ふれあい交流館サークル  
「稲美俳句サークル」  
今年また書ける喜び年賀状  
喧騒のものともせずや浮寝鳥  
柚子風呂や子らは投げあい胸にだく

**短歌** ふれあい交流館サークル  
「茅花短歌会」  
庭すみの大樹の木の実赤々と  
鳥のカフェは今日も賑う  
黄泉と云うはるかな国へと旅立ちし  
友の笑顔がふと浮かび来る  
大池に橋架かりゆく朝な夕  
水鳥の群れ散りて何処へ

高松須美子 繁田すみ子 末澤千世子 平崎 英子 永田 晶子 寺脇 二郎

編集・発行/稲美町役場 経営政策部企画課  
TEL...079(492)1212(代表)  
FAX...079(492)5162



町ホームページ  
<https://www.town.hyogo-inami.lg.jp/>

### 広告



給水ステーション

百丁場の湧水をその場で濾過。

# 百

汲み放題 月額2,000円



逆浸透膜システム

詳しい情報は  
こちらから  
ご確認頂けます。

