

広報いなみ

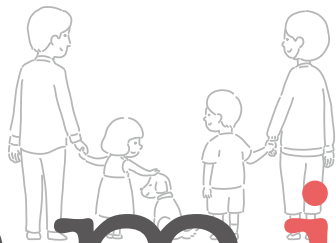

いなみ

6

2022

“愛”のあいだに暮らすまち



写真

稲美町の特産品「いなみトマト」、高糖度で食べやすく、愛情込めて育てられています。

町職員を募集します!

受付期間 6月3日(金)～7月4日(月)

令和5年度採用(令和5年4月1日採用予定)の職員採用試験を実施します。
「稲美町のために働きたい!」という人を募集します。

- ・受験を希望する人は、町ホームページから受験申込サイトにアクセスしてお申し込みください。
- ・テストセンター方式の導入により全国各地で受験が可能です。

「人物重視」
「面接重視」
の試験です!



募集内容

職種	採用予定人数	受験資格
事務職	4人程度	平成10年4月2日から平成16年4月1日までに生まれた人
事務職(社会人経験者)	1人程度	昭和62年4月2日から平成2年4月1日までに生まれた人で、民間企業などにおける職務経験を直近6年中(平成28年6月1日から令和4年5月31日まで)の期間において、通算4年以上有する人
保健師	1人程度	平成元年4月2日以降に生まれた人で、保健師の資格を有する人または令和5年3月31日までに取得できる人

第1次試験 7月25日(月)～8月8日(月)
のうちいずれか1日

試験方法 筆記試験(テストセンター方式※1)
教養試験・適性検査※2



▲採用試験募集要項など

※1 テストセンター方式とは、全国各地のテストセンターでパソコンを使用して受験する方法です。テストセンターの会場は、47都道府県に約280カ所設置されており、試験期間中に利用可能な日時・会場を選ぶことができます。

※2 教養試験・適性検査は、特別な公務員試験対策を必要としない内容です。

●第2次試験以降の日程などの採用試験の実施に関する詳細は、採用試験募集要項をご覧ください。

●採用試験募集要項は総務課の窓口で配付しています。また、町ホームページからもダウンロードできます。

検索サイトからアクセス!

稲美町 職員募集

検索

稲美町プレミアム付商品券を7月12日(火)から発売します!

町内の商業活性化と個人消費の促進を図るため、「稲美町プレミアム付商品券」を発売します。スーパー・小売店・飲食店・自動車整備・建築建設など、町内のお店約200店で使えるお得な商品券です。

販売価格 1セット(500円券22枚) 11,000円分を10,000円で販売

プレミアム率 10パーセント

販売数量 15,000セット ※申込みは1世帯3セットまで

販売開始 7月12日(火)

有効期限 令和4年12月31日(土)

申込方法 購入を希望される場合は事前に申込みが必要です。

広報6月号と同時にお配りしている商工会のチラシについての申込ハガキでお申込みください。郵送のみの受付です。

申込期限 6月13日(月) 消印有効

後日、購入引換券をお送りします。

申込みの総セット数が販売数量を超えた場合は、ご希望のセット数を購入できない場合がありますので、ご了承ください。



稲美町商品券の取扱店を募集しています

稲美町では、稲美町商品券の取扱店(町が発行する「共通商品券」及び「プレミアム付商品券」が使えるお店)を随時募集しています。

取扱いを希望される店舗・事業所は、登録の申込みをしてください(既に登録のある店舗などは申込不要です)。

対象 町内の店舗及び事業所

登録申込 稲美町商工会 ☎492-0200

問合せ 産業課 商工労働係 ☎492-9141



そろそろ、マイナンバーカードを作ってみませんか?

稲美町では、令和4年4月末現在で、54.94%の16,951人がマイナンバーカードを申請されています。また、令和5年1月からは、全国のコンビニなどで住民票などが取得できるようになる予定です。

現在実施されているマイナポイントの付与は、令和4年9月末までにマイナンバーカードを申請された人が対象です。マイナンバーカードは無料で作るができますので、ぜひ早めの申請をおすすめします。

マイナンバーカードの申請・受取の休日窓口を開設しています

とき 毎週日曜日 9:00～12:00 ※事前予約(平日開庁時間内)が必要です。
※ただし、第3土曜日の翌日の日曜日は、マイナンバーカードの受取はできません。

ところ 住民課前ロビー



自宅でマイナンバーカードが受け取れる「出張窓口申請」を実施します

各種団体やサークルにおいて、稲美町に住民登録のあるおおむね5人以上が申請される場合、職員が指定の会場に向き、マイナンバーカードの交付申請を一括して受付(出張申請方式)します。カードは申請受付から約2カ月後に郵送しますので、役場窓口にお越しいただく必要はありません。出張窓口申請をご希望される場合は住民課までお問い合わせください。

申込みからマイナンバーカードの受取までの流れ

- ステップ1** まずは住民課へ電話相談
申込方法についてご案内します。
- ステップ2** 住民課で申込みの手続き、事前打ち合わせ
住民課窓口で申込手続きを行い、日程調整や今後の進め方などを説明します。
- ステップ3** 団体などの申込者による準備
会場確保・申請希望者名簿の作成などが必要です。
- ステップ4** 申請受付当日
職員が申込者の指定する会場に向き、「申請書の記入補助」、「本人確認」、「写真撮影(無料)」を実施し、受付します。
- ステップ5** マイナンバーカードの受取
ご本人の住所宛に、本人限定受取郵便で郵送します。

予約・問合せ 住民課 住民係 ☎492-9134

新型コロナワクチン接種について

新型コロナワクチン4回目接種を7月から開始します

3回目接種日から5カ月以上経過した①60歳以上の人または②18歳以上59歳以下の人で基礎疾患を有する人などを対象に、4回目接種を開始します。

6月中旬以降に、対象となる人には順次、「接種券(予診票と一体型)」を送付します。

予約開始日、接種会場などの詳細は、接種券と同封のチラシや広報いなみ7月号、町ホームページなどでお知らせします。

小児(5歳~11歳)の新型コロナワクチン接種について

集団接種は5月29日(日)で終了しました。6月以降は、個別医療機関での接種を実施します。詳細については、決まり次第、町ホームページなどでお知らせします。

※町ホームページなどでワクチン接種のメリット(発症予防など)とデメリット(副反応など)について確認し、お子さんと保護者とで十分にご相談のうえ、接種をご検討ください。接種を希望される場合は接種券を配付しますので、健康福祉課窓口で申請してください。

新型コロナワクチン接種の最新情報

最新情報については、町ホームページまたは稲美町新型コロナワクチンコールセンターでご確認ください。

●**問合せ** 稲美町新型コロナワクチンコールセンター ☎492-9290 (平日9:00~17:00)



▲新型コロナワクチン最新情報など

令和4年 参議院議員通常選挙 会計年度任用職員募集

「期日前投票」及び「投票日当日」の選挙事務に係る会計年度任用職員を募集します。

募集	期日前投票	投票日当日
業務内容	期日前投票の受付及び選挙事務補助	投票日当日の受付及び投票用紙の交付事務など
勤務時間	日程については町ホームページをご覧ください。 (1)8:30~13:00 (2)13:00~16:15 (3)16:15~20:00 ※上記時間帯によるシフト制です。	日程については町ホームページをご覧ください。 6:45~20:30 (実働12時間45分 ※1時間休憩あり) ※別途事務説明会があります。
勤務場所	役場新館1階ロビー	町内各投票所
応募資格	18歳以上で選挙に関心がある人	18歳以上で選挙に関心がある人
募集人員	若干名	42人
報酬	時給 980円	13,980円
通勤手当	自宅からの通勤距離(2km以上)に応じ、日額で支給します。	報酬に通勤手当相当額が含まれています。

申込方法

必要書類	会計年度任用職員登録申込書(選挙事務用) ※総務課備え付けのもの、または町ホームページ掲載のものを使用してください。 ※希望する業務内容に○を記入してください。記入がない場合は、希望なしと判断します。
申込場所	〒675-1115 加古郡稲美町国岡1丁目1番地 稲美町選挙管理委員会(郵送可)
申込受付	随時
採用結果	(期日前投票選挙事務) 選挙期日決定後、電話で勤務可能な日時などを調整させていただきます。 また、不採用の場合は、文書で通知します。 (投票日当日選挙事務) 選挙期日決定後、電話で日時などを再度ご確認ください。 また、採用不採用にかかわらず文書で通知します。
問合せ先	稲美町選挙管理委員会(総務課人事係) ☎492-9131



あんしんボタンをご利用ください



高齢者が急な発作や突発的な事故など万一のときに、胸にかけたペンダントか端末機器の『緊急ボタン』を押すだけで、ナースコールセンターにつながり、近隣の協力者や出動員が自宅に駆けつけ助けを求めることができます。自宅に電話回線のない人も利用できます。また、有料で見守りセンサーを設置することができます。詳しくは、健康福祉課までお問い合わせください。

あんしんボタン システム図

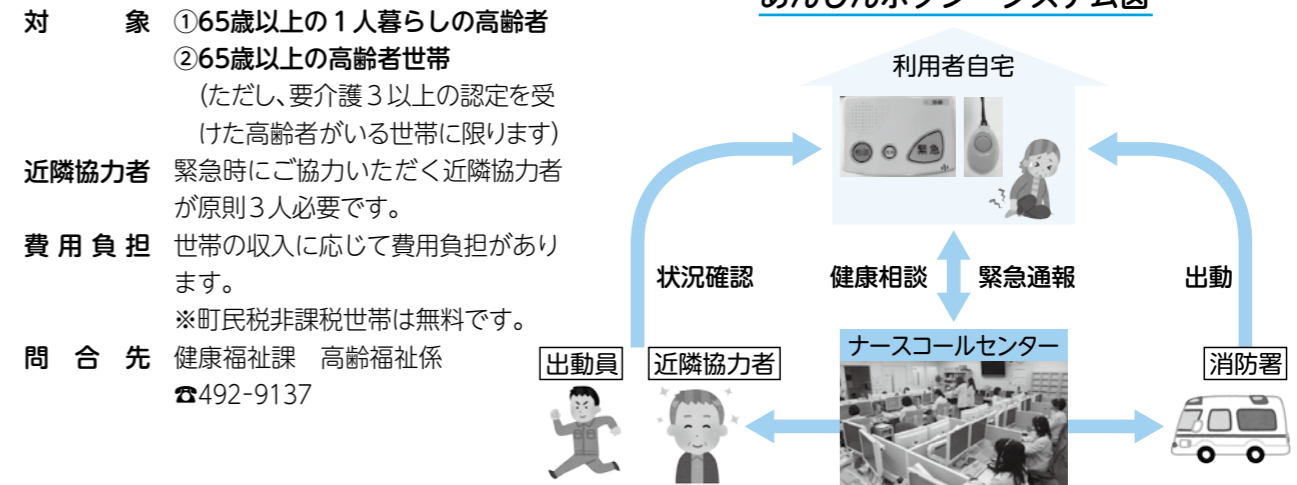

要介護者・心身障がいのある人などで住宅改造をお考えの人へ

日常生活に介護を要する高齢者及び心身障がいのある人が、住宅を改造・増築・改築する場合の経費の一部を助成します。

補助の対象となる世帯

次のいずれかに該当する世帯

- ・介護保険の要介護・要支援認定を受けた人がいる世帯
- ・身体障害者手帳または療育手帳の所持者がいる世帯

注意事項

- ・新築や建て替えは対象になりません。
- ・所得状況や工事内容などその他の条件がありますので、必ず工事開始前にご相談ください。工事開始後の申請は対象になりません。

問合せ先 健康福祉課 高齢福祉係 ☎492-9137

寝具洗濯サービス

寝具の丸洗いができます!

寝具の衛生管理はできていますか? 寝たきりなどで布団干しなどが困難なご家庭の寝具を専門業者がお預かりして丸洗いします。

対象 町民税非課税世帯の人で、寝具などの衛生管理が困難な次のいずれかの世帯に該当する人

- ・65歳以上の人のみの世帯
- ・重度心身障害者のみの世帯
- ・65歳以上の人と重度心身障害者のみの世帯

費用負担 布団の種類により異なります。

委託先 稲美町社会福祉協議会

申込・問合せ先

健康福祉課 高齢福祉係 ☎492-9137

加古川健康福祉事務所だより

①こころのケア相談 6月13日(月)、27日(月) 13:00~14:00 (13日はアルコール関連の相談あり)

②専門栄養相談 6月15日(水) 9:30~11:30

③エイズ・肝炎ウイルス検査相談(匿名・無料実施) 6月8日(水)、22日(水) 9:10~10:00



場所・問合せ先 加古川健康福祉事務所

電話予約制 ①は地域保健課(☎422-0003) ②・③は健康管理課(☎422-0002)

6月は兵庫県エイズ予防月間です



家庭介護教室受講生募集！

介護の不安や疑問を一緒に解決しませんか？皆さんの参加をお待ちしています。

ところ いきがい創造センター 多目的ホール
とき・内容 全5回 14:00~15:30

第1回	7月13日(水)	・高齢者福祉制度
第2回	8月10日(水)	・介護予防
第3回	9月14日(水)	・認知症の人への関わり方 ・自助具や福祉用具の活用、住宅改修
第4回	10月12日(水)	・起き上がり、立ち上がり、車いすへの乗り移りの仕方 ・清拭や排泄などの日常のケアの方法
第5回	11月9日(水)	・在宅での看取り ・生きるための口腔ケア

※原則5カ月を通しての受講となります
※都合により日時などが変更になる場合があります。
※過去に参加された人も応募可能です。

受付開始 6月1日(水)
定員 10人(5人以上で開講します)

申込・問合せ先 在宅介護支援センター稲美苑
(平日9:00~17:00) ☎492-7602

この事業は稲美町からの委託により実施しています。

「稲美町ヘルスの会(食育ボランティア)」会員養成講座

健康ポイント対象 **令和4年度「健康食育講座」**
～正しい食生活を学び、地域に広めたい～

「稲美町ヘルスの会」は、稲美っ子食育ひろば、親子料理教室の開催など、「食」から広がる健康づくりを稲美町で推進しているボランティア団体です。

自分や家族はもちろん地域の健康づくりを学び、教室修了後は楽しく食育ボランティア活動をしましょう！

とき 7月中旬～12月上旬の全8回
9:30～11:30

ところ 役場4階 コミュニティセンターホールほか

対象 食育ボランティア活動に興味のある人

定員 20人

参加費 500円(ヘルスの会 会費)

申込み 6月17日(金)まで



▲健康食育講座の詳細について

問合せ先 健康福祉課 健康推進係 ☎492-9138

6月の乳幼児健康診査のお知らせ

健診名	対象	とき
4カ月児健康診査	令和4年2月生まれ	14日(火)
10カ月児健康診査	令和3年8月生まれ	28日(火)
1歳6カ月児健康診査	令和2年11月生まれ	10日(金)
3歳児健康診査	平成31年1月生まれ	24日(金)

ところ 総合福祉会館

※時間などの詳細は個別に通知します。

問合せ先 こども課 育児支援係 ☎492-9155

令和4年10月支給分から児童手当の制度が一部変更になります

1. 特例給付の支給に所得上限額が設けられます

児童を養育している人の所得が下の表の②所得上限限度額以上の場合は、特例給付が支給されません。また、児童を養育している人の所得が下の表の①所得制限限度額以上、②所得上限限度額未満の場合は、特例給付として従来どおり児童1人あたり月額一律5,000円を支給します。

扶養親族などの数	①所得制限限度額		②所得上限限度額	
	所得額(万円)	収入額の目安(万円)	所得額(万円)	収入額の目安(万円)
0人	622	833.3	858	1,071
1人	660	875.6	896	1,124
2人	698	917.8	934	1,162
3人	736	960	972	1,200
4人	774	1,002	1,010	1,238
5人	812	1,040	1,048	1,276

2. 現況届の省略について

一部の受給者を除いて、現況届の提出が不要になります。なお、次の条件に該当する人は引き続き現況届の提出が必要です。

【現況届が必要な人】

児童を養育している人で、次のいずれかに該当する人

- ①配偶者からの暴力などにより、住民票の住所地が稲美町と異なる人
- ②支給要件児童の戸籍や住民票がない人
- ③離婚協議中で配偶者と別居されている人
- ④法人である未成年後見人、施設などの受給者
- ⑤その他、町から提出の案内があった人

※上記に限らず、当初の申請内容から変更がある場合は、こども課までお問い合わせください。

問合せ先 こども課 児童福祉係 ☎492-9155

いなみっこ広場の開催事業

【申込必要】

- ・ベビーマッサージ体験会 7月8日(金)
- ・子育て相談 7月26日(火)
- ・遊びの会(藍染め) 7月28日(木)
- ・小学生夏休み教室(工作) 7月26日(火)
- (絵画低学年) 7月27日(水)、29日(金)
- (絵画高学年) 8月3日(水)、4日(木)
- (木工) 8月5日(金)

※申込開始日は、6月21日(火)です。

【申込不要】

- ・1歳児の会(虫歯予防のお話・専門職による個別相談) 7月14日(木)
- ・0歳児の会(ふれあい遊びと座談会) 7月28日(木)
- ・キッズタイム(卓球体験) 6月18日(土)、7月16日(土)



▲開催内容、申込書の詳細について



▲キッズタイムの詳細について

問合せ先 いなみっこ広場 ☎497-7100

福祉医療費助成制度についてのお知らせ

6月末は福祉(高齢期移行・乳幼児等(こども)・重度障害者・母子家庭等・高齢重度障害者)医療費受給者証の更新時期です。

更新にあたり、次の①、②に当てはまる人は、それぞれ必要な提出書類があります。

①本人・扶養義務者(保護者など)が、令和4年1月2日以降に他市町から転入した人または稲美町外にいる人

⇒令和4年度の市町村民税の所得課税証明書

②母子家庭等の

⇒母子家庭等医療費助成制度現況届(5月下旬に該当者へ郵送します。毎年1回「母子家庭等医療費助成制度現況届」の提出が必要です)

※提出がない場合は、母子家庭等医療費助成制度の資格がないものとして更新は行いません。

●7月以降有効の新しい医療費受給者証は、6月下旬頃に送付します。

●7月からこども医療費助成制度の対象者を高校生等(18歳になった最初の3月31日まで)に拡大します。

問合せ先 (高齢期移行・重度障害者・高齢重度障害者医療に関する)

地域福祉課 地域福祉係 ☎492-9136
(乳幼児等(こども)・母子家庭等医療に関する)

こども課 児童福祉係 ☎492-9155

こんにちは保健師です

はじめましょう！歯周病予防で健康づくり

歯周病は放っておくと歯を支える組織まで破壊し、歯が抜けてしまう病気です。

また、歯周病はさまざまな全身疾患とも深い関係があります。例えば、糖尿病の人には歯周病になっている人が多く、歯周病が治りにくいという報告があります。他にも歯周病と心臓病・肺炎・骨粗鬆症などの関連も指摘されています。

歯周病セルフチェック チェック あてはまる項目に✓してください

- | | |
|--|--|
| <input type="checkbox"/> 歯ぐきに赤くはれた部分がある | <input type="checkbox"/> □臭が気になる |
| <input type="checkbox"/> 歯ぐきがやせてきた | <input type="checkbox"/> □歯と歯の間にもものがつまりやすい |
| <input type="checkbox"/> ときどき、歯が浮いたような感じがする | <input type="checkbox"/> □歯ぐきから膿が出たことがある |
| <input type="checkbox"/> 指で触ってみて、少しぐらつく歯がある | |
| <input type="checkbox"/> 歯をみがいたあと、歯ブラシに血が付いたり、すすいだ水に血が混じることがある | |
| <input type="checkbox"/> 歯と歯の間の歯ぐきが、鋭角的な三角形ではなく、うっ血してブヨブヨしている | |

チェックなしの人

これからもきちんとした歯みがきを心がけ、年に1度は歯科検診を受けましょう。

チェックが1~2個の人

歯周病の可能性ががあります。歯みがきの仕方を見直したり、歯周病ではないか、歯みがきはできているか、かかりつけ歯科医院で確認してもらいましょう。

チェックが3~5個以上の人

初期あるいは中期歯周炎以上に歯周病が進んでいる恐れがあるため、早めにかかりつけ歯科医院に相談しましょう。歯みがきなどのセルフケアと定期的な歯科健診で歯の健康を守りましょう。

問合せ先 健康福祉課 健康推進係 ☎492-9138

※参照 8020財団HP

民間保育所・認定こども園・地域型保育事業所における保育士就職フェアの開催

保育士を目指す人に、稲美町と播磨町の保育施設(10園参加予定)を知っていただき、実際に保育に携わる保育士と直接話していただける場を提供するため、就職フェアを開催します。興味のある人は、ぜひご参加ください。

と き 7月24日(日) 10:00~12:00

と ころ 加古郡播磨町東本荘1丁目5-30
播磨町役場 第1庁舎3F

対 象 保育の職場に就労を希望する人

費 用 無料

申 込 み 不要、直接会場へお越しください。
(入退場自由)

問 合 先 こども課 児童福祉係 ☎492-9155

※新型コロナウイルス感染症の拡大状況などにより、開催が中止または延期となる場合は、町ホームページでお知らせします。

6月15日(水)に緊急地震速報の訓練を実施します

消防庁では、6月15日(水)10:00頃に全国一斉の緊急地震速報による訓練を予定しています。

これにあわせて、稲美町でも全国瞬時警報システム(Jアラート)の情報を、防災行政無線及びいみな安心ネットを通じて住民の皆さんに伝達します。

緊急地震速報を見聞きしてから地震発生までは、ごくわずかな時間しかありません。この機会に机の下に入るなどの身を守る行動や避難所の場所、家族との連絡方法などを確認しましょう。



姿勢を低く! (しゃがむ) **体・頭を守って!** (隠れる) **待つ!** (揺れが収まるのを待つ)

問合先 危機管理課 防災・消防係 ☎492-9168

定例会が開催されます

町議会では、住みよいまちづくりを目指し、予算や条例の審議をはじめ、行政に対する一般質問をしています。

新型コロナウイルス感染症対策として、傍聴者の定員を6人に制限しています。

第266回 定例会日程(予定)

と き	予定されている主な内容
6月9日(木) 9:30~	議案の提案理由の説明
6月21日(火) 9:30~	一般質問
6月22日(水) 9:30~	一般質問
6月24日(金) 9:30~	議案に対する質疑・討論・表決

議会開催時の生中継と録画放送が、インターネットを利用してパソコンやスマートフォンなどで視聴できます。

詳しくは、町ホームページの「稲美町議会」「議会映像インターネット配信」をご覧ください。

問合先 議会事務局 ☎492-9147



募 集

交通安全指導員の登録

登録期間 申込日から令和5年3月31日まで
業務内容 登下校時の児童などの交通安全指導
勤務日 小学校の登校日
※学校の行事によって、土・日曜日、祝日が勤務日となる場合があります。

勤務時間 1日通算3時間
(登校1時間、下校2時間)

委託料 日額最大3,000円
(登校1,000円、下校2,000円)

提出書類 交通安全指導員登録申込書
※申込書は、町ホームページに掲載しているものまたは教育課に備え付けのものをご利用ください。

提出・問合先 教育課 教育係 ☎492-9149



▲申込書など

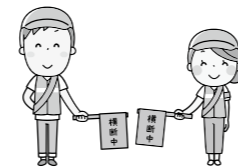

沿道活性化にぎわいづくり補助金のご案内

地区計画区域内で住宅などを建築した場合に補助金を交付します!

対象者・補助内容など

区分	対象者・要件	補助内容
住宅	自ら居住するために住宅を新築・改築し、その住宅の所在地に住所を有する人(法人を除く)	稲美町共通商品券18万円分
事業所	自ら事業を行うために店舗などを新築・増改築した人(法人を含む)	固定資産税相当額の2分の1を3年間補助
宅地開発	優良な街区形成により町の認定を取得し、かつ都市計画法の規定に適合した開発行為を行う事業者	1宅地あたり30万円

※住宅、事業所建築の場合は、令和12年9月17日までに建築確認の完了検査を受けた建築物が対象です。

対象となる地区計画

旧加古村役場跡周辺地区

旧母里村役場跡周辺地区



申請方法

申請方法の詳細は、町ホームページをご覧ください。か都市計画課までお問い合わせください。



▲申込方法などの詳細について

問合先 都市計画課 都市計画係 ☎492-9143



第3回救急川柳コンクール~家庭内での事故防止~川柳を募集します!

「餅を喉に詰めた」「子どもが誤って電池を飲み込んだ」などの家庭内での事故防止のため、「窒息・誤飲」を題材とした川柳を募集します。

対 象 加古川市、稲美町、播磨町に在住、在勤、在学の人

応募期間 6月1日(水)~30日(木)【消印有効】

応募方法 ①「応募フォーム」から応募
詳しくは、加古川市のホームページをご覧ください。

②ハガキで応募
(宛先) 〒675-8501 加古川市加古川町北在家2000番地
加古川市消防本部 救急課 救急川柳コンクール事務局

(裏面) 郵便番号、住所、氏名(ふりがな)、年齢、電話番号、勤務先または通学先、川柳(ハガキ1枚につき1点)、ペンネーム(必要な人)、川柳への思い、川柳コンクールを知ったきっかけを書いて送ってください。

結 果 8月中に加古川市のホームページ上で発表し、9月上旬に表彰式を実施予定です。

問 合 先 加古川市消防本部 救急課 ☎427-6552



▲加古川市ホームページ

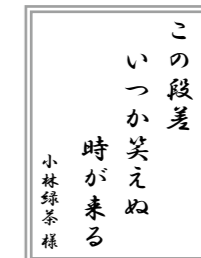

▲第2回最優秀作品

令和3年度情報公開制度・個人情報保護制度の運用状況

●公文書開示請求

請求件数	処理状況				
	開示	部分開示	不開示	取り下げ	却下
4	2	1	1	0	0

問合先 企画課 政策・デジタル推進係 ☎492-9130

●保有個人情報開示請求

請求件数	処理状況				
	開示	部分開示	不開示	取り下げ	却下
13	1	12	0	0	0

応急手当を学ぶ 救命講習

目の前であなたの大切な人が倒れたら…。大切な人を救うのはあなた自身です。

ぜひこの機会に正しい救命処置を身につけましょう。

と き ①普通救命講習 6月12日(日)、16日(木)
9:00~12:00

(事前に加古川市ホームページ上のWEB講習で学習した人は9:00~11:00)

②上級救命講習 6月26日(日)
9:00~17:00

※当日はマスクの着用をお願いします。

と ころ 加古川市防災センター

内 容 ①止血法などの応急手当、成人を対象とした心肺蘇生法とAEDの使い方

②AEDを使用した成人・小児・乳幼児の心肺蘇生法、止血法などの応急手当

※修了証を交付します。

対 象 稲美町、播磨町、加古川市に在住または在勤・在学の人

定 員 各18人(先着順)

参加費 無料

申込み 講習会開催の2日前までに電話でお申し込みください。

問合先 加古川市防災センター ☎423-0119

※月曜、第3日曜、祝日は休館日のため申し込み、問い合わせはできません。

防災展「風水害に備えよう」

内 容 風水害に備えて、写真、パネル、防災資機材などの展示

と き 6月1日(水)~30日(木) 9:00~17:00

と ころ 加古川市防災センター

問合先 加古川市防災センター ☎423-0119

事業者向け

消費税インボイス制度説明会を開催します

令和5年10月から導入される「適格請求書等保存方式(インボイス制度)」についての説明会を開催します。

と き 6月13日(月)
7月5日(火)、20日(水)
8月12日(金)、25日(木)
9月5日(月)、20日(火)
すべて13:00~14:00

と ころ 加古川市税務署会議室

定 員 各25人

申込み 事前予約制です。開催日の前々日(平日)までにお申し込みください。

問合先 加古川市税務署法人課税第1部門

☎421-2956



▲インボイス制度の概要



ひろげよう こころのネットワーク

人権啓発講座「ほっとホットセミナー」にご参加ください!

本年度も、豊かな経験をお持ちの講師をお招きして、様々な人権課題についてお話していただきます。

どなたでも参加できますので、講演についての詳細は人権教育課までお問い合わせください。

- ① 6月4日(土) テーマ:性的マイノリティ
内藤 れん氏(れいんぱー神戸代表)
- ② 7月16日(土) テーマ:ヤングケアラー
松岡 園子氏(元ヤングケアラー)
- ③ 9月10日(土) テーマ:同和問題
細田 勉氏(関西学院大学非常勤講師)
- ④ 10月15日(土) テーマ:子どもの人権
鈴木 まや氏(母子生活支援施設 サン野菊尼崎)
- ⑤ 11月19日(土) テーマ:在日外国人・ヘイト問題
古田 圭策氏(兵庫県人権教育研究協議会)

時 間 いずれも10:00~11:30

と ころ いずれも役場4階コミュニティセンター・ホール

稲美町企業人権・同和教育協議会会員募集!

企業内の人権教育の浸透をはかり、差別のない明るい社会をつくることを目的として、現在稲美町内の29社の企業が加盟して活動しています。人権感覚を高める企業経営の助けとなるほか、従業員を大切にする企業として認知されています。

【主な活動内容】

- ・年2回の研修会を実施しています。会員間で情報交換などの交流もされています。
- ・加盟企業名入りの人権啓発物品を作成し、各所で配布しています。
- ・「こころあったか人権標語」に応募でき、優秀作品は企業名・個人名を入れて町内各所で掲示するほか、標語入りボールペンを作成し関係各所に配布しています。

【年会費・啓発事業費】

従業員数が49人以下は3,000円、50~99人は5,000円、100人以上は7,000円です。

【その他】

- ・全戸配布の人権啓発誌に、企業の紹介(希望制)を掲載する予定です。
- ・経済産業省、兵庫県などからの各種セミナー案内などを提供します。



▲第3次稲美町男女共同参画プラン概要版

6月23日(木)~29日(水)は「男女共同参画週間」です。 ともに輝く未来のいなみ (第3次稲美町男女共同参画プラン基本理念)

性別に関わらず、ともにいつでも、どこでも、いきいきと生活できる社会を実現するため、皆さん一人ひとりの取り組みが必要です。できることから始めてみませんか。

問合先 人権教育課 人権教育係 ☎492-2550

稲美町立健康づくり施設 いなみアクアプラザ

問合先 ☎496-5851 (休館日:毎週火曜日)

①『6月フィットネス・プール5回体験』

入会をお考えの人は、ぜひこの機会に体験してみませんか。

	料金	トレーニングジム	プール	体組成計測定
フィットネス&プール	2,200円/5回	○	○	○
プール	1,650円/5回	—	○	○

対 象 16歳以上で会員未入会の人(18歳未満は保護者の同意が必要です)

そ の 他 入会特典があります。

申込方法 申込用紙に必要事項を記入のうえ、料金を添えて受付までお申し込みください。

②『6月カルチャー1回体験』

体験内容	対 象	日 程	料 金
バレエ	①年中~小学2年生	月曜日 ①15:45~16:45	1,000円/1回
	②小学3年生以上	②16:50~17:50	
体操	大人	金曜日 14:00~15:00	
	①年少~小学1年生	木曜日 ①15:30~16:30	
	②小学1年生~6年生	②16:50~17:50	
	①年長~小学2年生	金曜日 ①15:30~16:30	
②小学1年生~6年生	②16:50~17:50		
ストリートダンス	小学生以上	土曜日 13:00~14:00	
キッズダンス	年中~小学2年生	土曜日 14:10~15:10	
フラダンス	大人	木曜日 9:10~10:00	

申込方法 いなみアクアプラザ受付にて、前日までに申込用紙に記入のうえ、料金を添えてお申し込みください。
※電話による事前予約可能

③『幼児・小学生水泳教室無料体験』

幼児・小学生水泳教室の無料体験を実施しています。スイミングスクールに通わせるか迷われている人、子どもが1人でプールに入れるか不安な人など、この機会にぜひ参加してみませんか。

クラス内容	日 程	対 象	内 容	定員
水泳教室無料体験(幼児)	①6月5日(日) ②6月12日(日) いずれも9:30~10:00 ①、②のうち1回のみ	3歳~就学前	水慣れ~バタ足まで(それぞれのレベルに合わせたレッスンです)	各クラス5人
水泳教室無料体験(小学生)	①6月5日(日) ②6月12日(日) いずれも10:15~10:45 ①、②のうち1回のみ	小学1年生~6年生		

申込方法 いなみアクアプラザ受付または電話でお申し込みください。

※新型コロナウイルス感染症の拡大状況により、イベントが中止となる場合があります。開催につきましては、アクアプラザホームページまたは電話にて確認してください。



◀いなみアクアプラザホームページ

加古郡リサイクルプラザからのお知らせ

制服リユースのご協力のお願い

稲美町立小中学校の制服のリユース活動を実施しています。サイズが合わなくなった制服や体操服、この春に小中学校を卒業されたお子さんの制服などを持ってきていただくと、必要とされる人にお譲りしますので、ぜひご協力をお願いします。ご提供いただいた場合は、粗品をお渡しします。

使わなくなったベビー用品などをご提供ください

使わなくなったベビー用品や三輪車・木製玩具・ブロックなどのおもちゃの提供を募っています。ご提供いただいた人には、粗品をお渡ししていますので、ぜひご協力をお願いします。ただし、汚れや欠損があるなど、品物の状態によってはお断りする場合があります。引き取りができなかった品物は、粗大ごみとしてリサイクルプラザに搬入していただけます。

ホームページをリニューアルしました

加古郡リサイクルプラザのホームページが新しくなりました。「加古郡リサイクルプラザ」で検索いただくか、次のQRコードを読み込んでホームページにアクセスしてください。

問合先 加古郡リサイクルプラザ ☎437-7671 (9:00~16:00)



▲加古郡リサイクルプラザホームページ



6月の相談

教育相談
【いなみっ子悩み相談】
▶とき 月～金曜日 8:30～17:15
▶方法 電話、面談
▶問合先 教育課 教育係
☎492-9149

青少年の教育相談
▶とき 月～金曜日 9:00～16:30
▶方法 電話、面接(役場本館2階)
▶問合先 危機管理課 安全安心係
☎0120-96-9695

高齢者総合相談
▶とき 月～金曜日 8:30～17:15
▶ところ 地域包括支援センター(いきがい創造センター1階)
▶問合先 地域包括支援センター(健康福祉課 地域包括係)
☎492-9150

若者の就労相談
▶とき 月～土曜日(祝日は除く) 9:00～17:00
▶ところ あかし若者サポートステーション
☎078-915-0677
サテライト播磨(加古川)
☎079-423-2355

母子家庭等相談
▶とき 6月17日(金)10:00～15:00(前日までに要予約)
▶ところ こども課 児童福祉係
▶相談員 兵庫県母子父子自立支援員
▶問合先 こども課 児童福祉係
☎492-9155

法律相談
▶とき 6月23日(木)13:30～
▶ところ コミュニティセンター
▶相談員 弁護士
▶申込 相談日の前日8:30から先着9人まで電話で受け付けます。時間帯は指定できません(相談時間は1人20分)。
▶問合先 企画課 秘書・広報係
☎492-9130
※受付開始後すぐは、電話につながりにくい場合があります。

行政相談
▶とき 6月23日(木)13:30～15:00
▶ところ コミュニティセンター
▶相談員 行政相談委員
▶問合先 企画課 秘書・広報係
☎492-9130

消費生活相談員による相談
▶とき 月曜日(祝日のときは火曜日)、水曜日、金曜日(9:00～12:00、13:00～16:00)
▶相談員 消費生活相談員
▶方法 面談、電話
▶問合先 稲美町消費生活センター
☎492-9151

人権相談
▶とき 6月1日(水) 13:30～15:30
▶ところ 総合福祉会館
▶相談員 人権擁護委員
▶問合先 西部隣保館 ☎492-3119

神戸地方方法務局加古川支局人権相談
▶とき 月～金曜日 9:00～17:00(12:00～13:00は除く)
▶ところ 神戸地方方法務局加古川支局 人権相談室
☎0570-003-110

暮らしの法律相談
▶とき・ところ
司法書士相談
原則第1木曜日 総合福祉会館
原則第3木曜日 母里福祉会館
それぞれ13:30～15:00(予約不要、最終受付時間は14:30です)
弁護士相談
6月16日(木)
障害者ふれあいセンター
13:00～15:00(要予約、先着4人)
予約は相談日の前日12:00までです。
▶問合先 稲美町社会福祉協議会
☎492-8668

認知症相談・介護相談
▶とき 月～金曜日 9:00～17:00(要予約)
▶問合先 稲美町社会福祉協議会 居宅介護支援事業所こぶし
☎492-8779

税理士による無料税務相談
▶とき 6月7日、14日、21日、28日
いずれも火曜日
13:30～16:30(要予約)
▶ところ 加古川税理士会館
▶問合先 近畿税理士会加古川支部
☎421-1144

高齢者・障がい者のための弁護士電話法律相談
▶とき 毎週火・木曜日 13:00～16:00
▶相談員 弁護士・社会福祉士など
▶問合先 兵庫県弁護士会
☎078-362-0074
FAX 078-362-0084

図書館情報 休館日：6月6日(月)、20日(月) 6月7日(火)は資料整理日です。

新しく入った本
一般書
請求記号
アルバイトから学ぶ仕事入門 佐野 薫／編著 366 ア
世界が驚く日本のすごい科学と技術 左巻 健男／編著 502 セ
一年中美しい小さな庭づくり 阿部 容子／監修 629 イ
競争の番人 新川 帆立／著 F シン

児童書
請求記号
ひとりで焼けたよはじめての子どもパン教室 吉永 麻衣子／著 J 59 ヨ
病院図書館の青と空 令丈 ヒロ子／作 J 91 レイ

絵本
請求記号
きょうは選挙の日。 つかもと やすし／作 E ツ
せかいのくいで いただきます! 野村 たかあき／作・絵 E ノ

おはなし会
としゃかんえほん会
対象 幼児(3歳頃から)
とき 6月11日(土) 14:30～15:00
次回は7月9日(土) 14:30～15:00

スプーンおばさん
対象 幼児(3歳頃から)
とき 6月18日(土) 14:30～15:00
次回は7月16日(土) 14:30～15:00

としゃかんよちよちえほん会
対象 乳幼児(0歳児から)と保護者
とき 6月21日(火) 11:00～11:30
次回は7月20日(水) 11:00～11:30

問合先 文化の森課 図書館
☎492-7800 FAX 496-5074

今月の納税など

■町県民税 全期・第1期分 6月30日(木)まで

振り込みます

■児童手当 6月10日(金)
※ご指定の口座に振り込みます。ご確認ください。

6月の日曜窓口サービス

開設日時 毎週日曜日 9:00～12:00
開設場所 役場新館1階 住民課窓口
取扱業務
住民課業務
・住民票・戸籍・附票謄抄本(現在戸籍のみ)などの発行
・印鑑登録申請・証明書発行
税務課業務
・所得課税・納税等証明書の発行
・各種町税の納付・納税相談
※日曜窓口では上記の業務以外は対応できませんので、不明な点は事前に担当課までお問い合わせください。
※本人確認ができるもの(運転免許証など)をお持ちください。
[日曜窓口に関する問合先(平日8:30～17:15)]
住民課 ☎492-9134 税務課 ☎492-9132

BAN-BAN テレビ11ch

東播磨のニュースや行政情報をお届けする5分番組です。
6月の「東播フォーカス」
●6月1日～6月15日
播磨町は60周年を迎えました(播磨町)
●6月16日～6月30日
新しい総合計画・総合戦略がスタートしました!(稲美町)
※タイトルは変更になる場合があります。
放送時間 月～金 10:25/18:25/22:25
土・日 6:25/22:25

BAN-BAN ラジオ FM86.9MHz

町のイベント情報などのインフォメーションを発信中。
タウンインフォメーション 放送時間
毎週火曜日 9:30/17:30

ふれあい文芸

俳句 ふれあい交流館サークル 「稲美俳句サークル」
先頭の蟻が迂回を決めにけり 田村 満生
柿の花迷惑かけず生きて母 田村 昌子
早朝の代掻く音の心地よく 田中 弥生
短歌 ふれあい交流館サークル 「茅花短歌会」
高齡になりたる日々に短歌あるを感謝に生きむ 増井 多恵子
師を偲びつつ 守澤 恵理子
久しぶり飛行機雲を見つけたりいよいよ航路 山崎 弘美
賑わう兆し
生かされて卒寿を迎え祝ぎくるる娘や家族に
感謝一杯

まちの人口(5月1日現在)

総数 30,622人
世帯数 12,843世帯
4月中の動き
転入 103人 出生 14人
転出 80人 死亡 24人

交通事故(3月末日現在)

人身事故 31件(-1件)
傷者 39人(+3人)
死者 1人(-2人)
(+-は前年比)

3月の町内犯罪発生件数 12件(前月比+2件)

自動販売機ねらい 2件
器物損壊 1件
その他 9件
令和4年 犯罪累計 33件

おめでとうございます

瑞宝双光章



小野 博正さん(大沢)

功績

神戸市教育委員会首席指導主事、神戸市中学校長会副会長などを歴任、平成10年には稲美町教育長に任命され、5年にわたり町の教育向上に向け教育改革などに取り組むなど、43年の永きにわたり学校教育に貢献されました。

喜びの声

瑞宝双光章を受賞し、光栄に存じています。指導困難な時期もありましたが、多くの方々を支えられて、教育に取り組むことができました。感謝申し上げます。



本岡 安夫さん(印西西)

功績

昭和28年に入庁以来、34年の永きにわたり役場に勤務、昭和62年からは2期8年にわたり収入役として在職されました。稲美町の産業、教育文化、福祉の向上に尽力され、地域社会の発展に貢献されました。

喜びの声

米寿を迎え、思いもかけぬ身に余る受章の栄に浴し、諸先輩、町民各位の格別のご指導、ご鞭撻の賜物と深謝致しますと共に稲美町の益々の発展を祈念申し上げます。

瑞宝単光章



西岡 克美さん(川北)

功績

42年の永きにわたり、西宮消防職員として主に火災・救助現場の分隊長として任務に当たり、消防業務に精励されました。また、消防救助技術近畿地区指導会ロープブリッジ渡過の全国大会に2度出場されています。

喜びの声

「何で私が、もっと相応しい人がいるのに」と脳裏をよぎりました。日が経つにつれ現実味が増し、改めて家族や現場で闘った消防仲間「みんなありがとう!」と叫びたい気持ちでいっぱいです。

5/6

但陽信用金庫から寄附をいただきました

但陽信用金庫から企業版ふるさと納税を活用した500万円の寄附の申し出があり、5月6日(金)に寄附の受納及び感謝状の贈呈式を行いました。

但陽信用金庫から、「創業以来95年の永きにわたり育てていただいたお礼と地方創生の取り組みに活用いただき、地域に貢献したい」旨のお言葉をいただきました。

寄附金は、電子書籍貸出サービス事業(電子図書館)の電子書籍の購入に使わせていただく予定で、この寄附の活用により、電子書籍の貸出冊数が大幅に増え、住民サービスの向上につながります。



▲ 古谷町長と但陽信用金庫大西常務理事

文化の森

文化会館(コスモホール) ▲ ふれあい交流館 休館日: 6月6日(月)・20日(月)
 ☎ 492-7700 FAX 492-7878

*新型コロナウイルス感染症の状況により催しの中止や、座席数の変更などがある場合があります。予めご了承くださいませようお願いいたします。

コスモホール情報

劇団銀河鉄道 ファミリーミュージカル あかずきん/みにくいあひるのこ

と き 7月2日(土) **好評発売中**
 開 演 午前の部(町立幼稚園5園のみ) 10:30(開場10:00)
 午後の部(一般の人のみ) 14:00(開場13:30) **全席指定**
 入 場 料 1階席: 大人 1,500円 小学生以下 1,000円
 2階席: 大人 1,000円 小学生以下 700円

※3歳以上有料です。チケットのない3歳未満のお子さんは、保護者のひざの上での鑑賞となります。
 ※チケットの販売は、コスモホール窓口のみです。



第30回コスモ吹奏楽祭

町内の中学校に加え、近隣の中学校、大学の吹奏楽部、コスモシンフォニックウィンズなどの団体が吹奏楽祭を開催します。

と き 7月3日(日) **要入場整理券(無料)**
 開 演 14:00(開場13:30) **全席自由**
 ※4歳以下のお子さんの入場はお断りします。



今年の夏も コスモホールを独り占め

スタインウェイピアノを弾くもよし、アンサンブルもよし、あなたならどう使いますか?

期 間 7月26日(火)~8月25日(木)の間の利用可能日
 時間区分 9:00~16:50まで50分ごとの7区分
 (各区分の間に10分の換気・消毒を実施します)
 ※利用可能日・区分の詳細は、「チラシ・申込書」で確認してください。
 対 象 個人使用(練習)に限ります。
 料 金 1区分(50分) 1,000円
 (連続2区分で2回まで可)
 ※料金は、当日お支払いください。
 受付開始 7月9日(土) 9:00~
 申込方法 コスモホール窓口にて申込書を提出してください。
 (窓口のみでの受付です。)

※詳しくは、コスモホール事務所(492-7700)にお問い合わせください。



COSMO 夢コン afternoon コンサート

開演13:00(開場12:30) **入場無料 全席自由**

7月16日(土)
 リコーダーアンサンブルロンド
 (クラシックからポップスまで)
 さくら(クラシック)



7月30日(土)
 さくら(クラシック)



ふれあい交流館情報

七夕展

願いを込めた短冊を笹につるしましょう!
 と き 7月1日(金)~7日(木)
 9:00~17:00
 と ころ いなみ文化の森 ロビー





広報いなみ × Instagram

Instagram

#いなみびよりのハッシュタグをつけてInstagramに投稿していただいた素敵な写真を紹介します。

arumaruuru13



八重桜(琴池遊歩道)

oyamano_shuppo



シバザクラ(草谷川)

たくさんの投稿をお待ちしています!

「#いなみびより」のハッシュタグをつけて投稿していただいた写真の中から数点選び、広報いなみで随時紹介します。過去に撮影された写真を投稿していただいても構いません。稲美町で撮影した写真をぜひ投稿してください。



▲いなみびより
【稲美町公式】

問合先 企画課 秘書・広報係 ☎492-9130

急病のとき

夜間・休日に受診できる医療機関				
名称	診療科目	診療日	受付時間	問合先
東はりま夜間 休日応急 診療センター	内科	毎夜間 (年中無休)	21:00~翌朝 6:00 (受付は20:40~翌朝5:40)	431-8051
	小児科		21:00~24:00 (受付は20:40~23:40)	
	内科 小児科	日曜日、祝日 年末年始	9:00~18:00 (受付は8:40~17:40)	
加古川歯科 保健センター	歯科	日曜日 祝日 年末年始	9:00~12:00 (受付は11:30まで) 13:00~17:00 (受付は16:00まで)	431-6060

救急時の電話相談		
名称	相談時間	問合先
東播磨圏域小児 救急医療電話相談	20:30~23:30 (年中無休)	078-937-4199
兵庫県子ども医療 電話相談	平日、土曜日 18:00~翌朝8:00	078-304-8899 (プッシュ回線 #8000)
	日曜日、祝日、年末年始 8:00~翌朝8:00	

おもしろいなみっ子



朝山 ^{かりん} 栞鈴ちゃん (0歳10カ月)

あなたの笑顔が家族みんなの癒やしです。
(お父さん・お母さんより)



カラー広告が掲載できるようになりました

広報いなみ広告掲載企業などを募集します。令和4年度から裏表紙にカラー広告枠を新たに設けました。会社やお店のPRなどに、ぜひご利用ください。

発行部数・配付方法 広報いなみは毎月12,100部発行しています。広報は、自治会を通して自治会加入世帯へ配られ、町内公共施設やスーパーマーケット、金融機関などにも設置しています。

広告の規格など

種類	規格	掲載料(1枠)
1種	縦48mm、横175mm の黒1色刷り	10,000円
2種	縦48mm、横87mm の4色(カラー)刷り	10,000円
3種	縦48mm、横175mm の4色(カラー)刷り	20,000円

中面 2色刷り	裏面 4色刷り
1種広告	2種広告 2種広告 3種広告

▲広告掲載位置イメージ

広告掲載の申込方法

「広報いなみ」広告掲載申込書に、掲載する広告の版下または電子データを添えて、企画課まで提出してください。



▲広告掲載基準、申込書など

※広告掲載基準や申込方法などの詳細は、町ホームページをご覧ください。

問合先 企画課 秘書・広報係 ☎492-9130

